



Plataforma Autònòmica
de Interoperabilitat

PAI_CONTRATO_INTEGRACION_SPEE-
INEM_DEMANDANTE_EMPLEO_FECHA_CONC
RETA_v3_v007

Servicio de Consulta de Estar Inscrito como
Demandante de Empleo a Fecha Concreta SEPE



DIRECCIÒN GENERAL DE TECNOLOGÍAS
DE LA INFORMACIÒN Y LAS COMUNICACIONES

Versiòn 007
Junio de 2021



Unió Europea

Fons Europeu de Desenvolupament Regional
Una manera de fer Europa



Unión Europea

Fondo Europeo de Desarrollo Regional
Una manera de hacer Europa

Índice

1	Control del documento	4
1.1	Información general	4
1.2	Histórico de revisiones.....	4
1.3	Estado del documento	5
2	Introducción	6
2.1	Alcance.....	6
2.2	Objetivos	6
2.3	Audiencia	6
2.4	Glosario	6
2.5	Referencias	7
3	Descripción del Sistema	8
3.1	Proceso de Consulta de Inscripción como Demandante de Empleo a Fecha Concreta	9
3.1.1	Consulta de Inscripción como Demandante de Empleo a través de petición Web-service.	9
3.2	Datos de Acceso a la Plataforma Autònòmica de Interoperabilitat para el Servicio de Demandante de Empleo en Fecha Concreta	10
3.3	Intercambio de mensajes	11
3.3.1	Interfaz proporcionada por la Plataforma de Interoperabilitat para el Servicio de Consulta de Inscripción como demandante de empleo a Fecha Concreta	12
3.3.1.1	Servicio Sincrono.....	13
3.3.1.2	Servicio Asincrono	15
3.3.2	Servicio de Consulta de Estar Inscrito como Demandante de Empleo a Fecha Concreta	18
3.3.2.1	Mensaje de Petición al Servicio Consulta de Estar Inscrito como Demandante de Empleo a Fecha Concreta.....	18
3.3.2.2	Formato de los Datos de la Petición al Servicio de Consulta de Estar Inscrito como Demandante de Empleo a Fecha Concreta	21
3.3.2.3	Mensaje de Respuesta del Servicio de Consulta de Estar Inscrito como Demandante de Empleo a Fecha Concreta.....	26
3.3.2.4	Formato de los Datos de la Respuesta del Servicio de Consulta de Estar Inscrito como Demandante de Empleo a Fecha Concreta	29
3.3.2.5	Mensaje de Datos Especificos	34
3.3.2.6	Formato Datos Especificos	36
3.3.3	Peticiones Asincronas	38
3.3.3.1	Mensaje de Petición.....	38
3.3.3.2	Mensaje de Confirmación de Petición	38
3.3.3.3	Formato del Mensaje de Confirmación de Petición del servicio de Consulta de Estar Inscrito como Demandante de Empleo a Fecha Concreta	39
3.3.3.4	Mensaje de Solicitud de Respuesta	41
3.3.3.5	Formato del Mensaje de Solicitud de Respuesta del servicio de Consulta de Estar Inscrito como Demandante de Empleo a Fecha Concreta.....	41
3.3.3.6	Mensaje de Respuesta del Servicio de Consulta de Estar Inscrito como Demandante de Empleo a Fecha Concreto	43
3.3.4	SoapFaults	43
3.3.4.1	Mensaje de SoapFault	43
3.3.4.2	Formato del Mensaje de SoapFault	44
3.3.5	Esquemas de Validación del servicio.	45

3.3.6	Respuestas devueltas por los servicios	46
3.3.7	Errores devueltos por la plataforma mediante el esquema SOAP Fault	48
3.3.8	Estructura de los mensajes firmados	53
4	ANEXO I. Ejemplos	55

1 Control del documento

1.1 Informaci3n general

Título	Servicio de Consulta de Estar Inscrito como Demandante de Empleo a Fecha Concreta SEPE
Creado por	DGTIC
Revisado por	
Lista de distribuci3n	
Nombre del fichero	PAI_CONTRATO_INTEGRACION_SPEE-INEM_DEMANDANTE_EMPLEO_FECHA_CONCRETA_v3_v007.doc

1.2 Hist3rico de revisiones

Versi3n	Fecha	Autor	Observaciones
0	21/10/2014	Ministerio de Hacienda y AAPP	Documentaci3n original, se toma como base del presente documento el documento creado por el Ministerio de Hacienda y AAPP "DI_ConsultaDemandanteEmpleoSEPE_V1.2"
1	10/03/2016	DGTIC	<p>Adaptaci3n de la documentaci3n original al formato de la DGTIC.</p> <p>Modificaciones en el apartado "Descripci3n del Sistema" con informaci3n adicional referente a la PAI</p> <p>Eliminaci3n de referencias al sistema SVD que no tienen relevancia en el ámbito de la PAI.</p> <p>Cambios en las url de los servicios para reflejar las ofrecidas por la PAI</p> <p>En el apartado de errores del sistema se sustituye "Contacte con el CAID" por "Reporte la incidencia"</p> <p>Se eliminan los ejemplos de peticiones y respuestas firmadas con formatos distintos a WS-Security</p> <p>Se ha modificado el nombre del documento, modificado la tabla 'errores devueltos por la plataforma', modificado el wsdl y cambiadas las referencias a las urls de producci3n y preproducci3n.</p>
2	04/08/2016	DGTIC	Correcci3n de errores en endpoints.
3	24/10/2016	DGTIC	Modificaci3n marco legislativo tras la entrada en vigor de la ley 39/2015.
4	07/12/2016	DGTIC	Correcci3n de errores.
5	16/01/2017	DGTIC	Se añaden errores 403 y 904 en la tabla de soapfault

6	30/05/2018	DGTIC	Se actualiza el logo de la GVA.
7	14/06/2021	DGTIC	Adaptación de la documentación al nuevo formato de la DGTIC.

1.3 Estado del documento

Responsable aprobación	Fecha

2 Introducció

El presente documento es una adaptaci3n de la documentaci3n original creada por el Ministerio de Asuntos Econ3micos y Transformaci3n Digital al 3mbito y formato la Plataforma Aut3noma de Interoperabilidad (a partir de ahora PAI), creada y gestionada por la DGTIC, en 3l se particulariza el uso a trav3s de la PAI del Servicios de Consulta de Datos de Estar Inscrito como Demandante de Empleo a Fecha Concreta SEPE

La PAI actuar3 como intermediario para el consumo del servicio proporcionado por la Plataforma de Intermediaci3n desarrollada por el Ministerio de Asuntos Econ3micos y Transformaci3n Digital

Para consumir adecuadamente el servicio que a continuaci3n presentamos a trav3s de la PAI se debe tener presente el **manual de usuario para el consumo de servicios de verificaci3n de la GVA**.

2.1 Alcance

Este documento tiene un enfoque t3cnico y describe lo que hace el servicio y como consumir el mismo. Detalla que par3metros espera y que par3metros o excepciones de error devuelve.

2.2 Objetivos

El objetivo principal del contrato de integraci3n es permitir conocer la definici3n de la estructura de invocaci3n a los Servicios de Consulta de Estar Inscrito como Demandante de Empleo a Fecha Concreta SEPE. De este modo el usuario final podr3 realizar el consumo del servicio web correctamente.

2.3 Audiencia

Nombre y Apellidos	Rol

Tabla 1: Audiencia

2.4 Glosario

T3rmino	Definici3n
Intermediador	Sistema inform3tico que hace de intermediaci3n entre el consumo directo de un webservice, que es el que ofrece en 3ltima (a efectos del intermediador) instancia la funcionalidad, y el consumidor del servicio.

Tabla 2: Glosario

2.5 Referencias

Referencia	Título

Tabla 3: Referencias

3 Descripción del Sistema

En la política de hacer más sencilla la relación del ciudadano con la Administración General del Estado, en Ley 39/2015, de 1 de octubre, del Procedimiento Administrativo Común de las Administraciones Públicas, en su artículo 28.2, se establece que los interesados en un procedimiento administrativo tienen derecho a no aportar documentos que ya se encuentren en poder de la Administración actuante o hayan sido elaborados por cualquier otra Administración. La administración actuante podrá consultar o recabar dichos documentos salvo que el interesado se opusiera a ello.

El Servicio de verificación de datos, permite que cualquier organismo de la Administración, pueda verificar dichos datos, sin necesidad de solicitar la aportación de los correspondientes documentos acreditativos, permitiendo así hacer efectiva esta supresión.

La Plataforma de Intermediación de Servicios del Estado, (PID), permite intermediar cualquier tipo de certificado emitido por los Organismos Estatales que sea necesario dentro de cualquier procedimiento de tramitación que requiera de dicha información. Dicha plataforma hace uso de la infraestructura existente del Servicio de Verificación de Datos (SVD) para reaprovechar todas las características de estabilidad, monitorización y disponibilidad de la misma.

Paralelamente, en el ámbito de la Comunidad Valenciana, existe la Plataforma Autònica de Interoperabilitat, PAI, que actuará de nodo de interoperabilidad entre la PID y los organismos gestores de la Administración Autònica y Local en la Comunidad Valenciana, susceptibles de proporcionar algún tipo de trámite administrativo a los ciudadanos.

En el presente documento se trata el Servicio de Consulta de Estar Inscrito como Demandante de Empleo a Fecha Concreta SEPE.

3.1 Proceso de Consulta de Inscripción como Demandante de Empleo a Fecha Concreta

La Plataforma de Interoperabilidad será la responsable de consultar el servicio del SPEE para obtener los datos correspondientes.

Las aplicaciones externas que deseen consultar estos servicios, lo harán a través de la Plataforma Autònica de Interoperabilidad. Ésta será la responsable de la identificación y autenticación de usuarios, así como del tratamiento de los mensajes intercambiados con los servicios publicados por el SPEE.

El Servicio de Consulta de Estar Inscrito como demandante de empleo a Fecha Concreta (SVDSEPEDEMFECHAWS01) será el encargado de proporcionar información de la situación en el servicio público de empleo a una fecha concreta por una persona inscrita , proporcionando:

- Fecha por la que se realiza la consulta.
- La situación de Inscripción (inscrito "S" o no inscrito "N")
- Fecha desde la que lleva inscrito de manera continua hasta la fecha de consulta en los servicios públicos de empleo.
- Estado como demandante de empleo de larga duración, indica si hasta la fecha de consulta el demandante ha estado inscrito al menos 360 días en los 540 días anteriores a la fecha indicada.
- Número de días como demandante de empleo de larga duración (En los 540 días anteriores a la fecha de la consulta).

3.1.1 Consulta de Inscripción como Demandante de Empleo a través de petición Web-service.

Los usuarios (Aplicaciones Externas) podrán acceder al servicio a través de los WebService expuestos por la Plataforma de Interoperabilidad. Para ello, las unidades gestoras enviarán a dicho WebService una petición firmada con un certificado reconocido.

El sistema autorizará la consulta en caso de que la aplicación que realiza la consulta tenga el permiso necesario. Una vez autorizada la operación, se enrutará la petición del usuario al Servicio del SPEE para obtener la información sobre sus prestaciones.

Recibida la respuesta con los datos de la consulta, y tras realizar el tratamiento correspondiente, ésta será enviada a la aplicación externa. La PAI utilizará WS-Security como tipo de firma en la respuesta dada al usuario.

Todas las operaciones realizadas quedarán registradas, con la consiguiente firma electrónica y sellado de tiempo, sin almacenar en ningún momento los datos de carácter personal intercambiados en la lógica de negocio.

En los siguientes puntos, se especifican los mensajes que se intercambian en las comunicaciones establecidas durante la verificación de datos de prestación de desempleo de un ciudadano.

3.2 Datos de Acceso a la Plataforma Autònica de Interoperabilitat para el Servicio de Demandante de Empleo en Fecha Concreta

A continuaci3n se detallan los datos de acceso al Servicio de Demandante de Empleo en Fecha Concreta:

Datos de Acceso al Servicio de Demandante de Empleo en Fecha Concreta	
Endpoint Producci3n Sincrono	Pre https://verificacion-pre.gva.es/pai_bus_ver/SPEE-INEM/InscritoDemandanteEmpleoFechaConcreta_v3_00?wsdl
Endpoint Producci3n Asincrono	Pre https://verificacion-pre.gva.es/pai_bus_ver/SPEE-INEM/InscritoDemandanteEmpleoFechaConcretaAsincrona_v3_00?wsdl
Endpoint Producci3n Sincrono	https://verificacion.gva.es/pai_bus_ver/SPEE-INEM/InscritoDemandanteEmpleoFechaConcreta_v3_00?wsdl
Endpoint Producci3n Asincrono	https://verificacion.gva.es/pai_bus_ver/SPEE-INEM/InscritoDemandanteEmpleoFechaConcretaAsincrona_v3_00?wsdl
SoapAction Petici3n Sincrona	peticionSincrona
SoapAction Petici3n Asincrona	peticionAsincrona
SoapAction Solicitud de Respuesta	solicitudRespuesta
C3digo de Certificado	SVDSEPEDEMFECHAWS01
Versi3n SCSP	V3
Tipo de Firma admitida	WS-Security
Respuesta Cifrada	NO

Tabla 4 Datos de acceso al servicio

3.3 Intercambio de mensajes

Todos los mensajes intercambiados deben firmarse y para ello es necesario disponer de un certificado digital que sea reconocido por la PAI y la PID (@firma).

El intercambio de mensajes entre los clientes que deseen utilizar los servicios descritos en este documento y la plataforma de Interoperabilidad, empleará el protocolo SCSP Versión 3. La especificación del protocolo SCSP v3 se encuentra disponible en el Portal de Administración Electrónica dependiente del Ministerio de Asuntos Económicos y Transformación Digital, y dentro de este, en el área del Proyecto de Sustitución de Certificados en Papel (<http://administracionelectronica.gob.es/ctt/scsp>).

Las peticiones realizadas al sistema para los servicios del SPEE se pueden llevar a cabo a través de dos tipos de comunicaciones:

- Comunicación **síncrona** en la cual, un cliente realiza una petición al servicio deseado y permanece a la espera de la respuesta.

En el modo síncrono no se aceptan ni soportan múltiples solicitudes. Aunque el esquema SCSP permita el envío de varias solicitudes en una única petición, **el modelo de petición síncrono sólo admitirá una única solicitud de información dentro de cada petición recibida**. El intercambio de mensajes será el siguiente.



Figura 1 Esquema comunicaciones peticiones síncronas

- Comunicación **asíncrona** en la cual, el cliente podrá realizar una petición con múltiples (1 o más) solicitudes, sin necesidad de permanecer a la escucha de la respuesta con el socket abierto. El intercambio de mensajes será el siguiente:

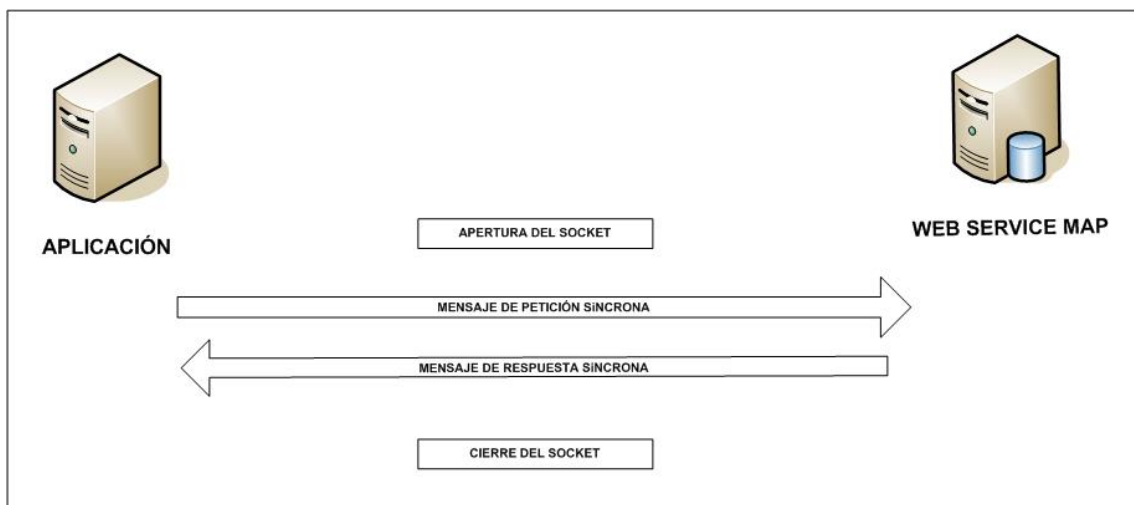

Figura 2 Esquema comunicaciones peticiones asincronas

Los mensajes de petición y respuesta de las comunicaciones síncronas y asíncronas siguen el mismo esquema de validación. Sin embargo, para las comunicaciones asíncronas se han definido dos nuevos mensajes a intercambiar: Mensaje de Confirmación de Petición y Mensaje de Solicitud de Respuesta. Los nuevos mensajes creados para las comunicaciones asíncronas se analizan en detalle en el apartado 3.3.3 Peticiones Asincronas

3.3.1 Interfaz proporcionada por la Plataforma de Interoperabilidad para el Servicio de Consulta de Inscripción como demandante de empleo a Fecha Concreta

A continuación se introduce el WSDL o formato XML que describe los servicios de red como un conjunto de puntos finales que operan sobre mensajes que contienen información orientada a documentos o a procesos.

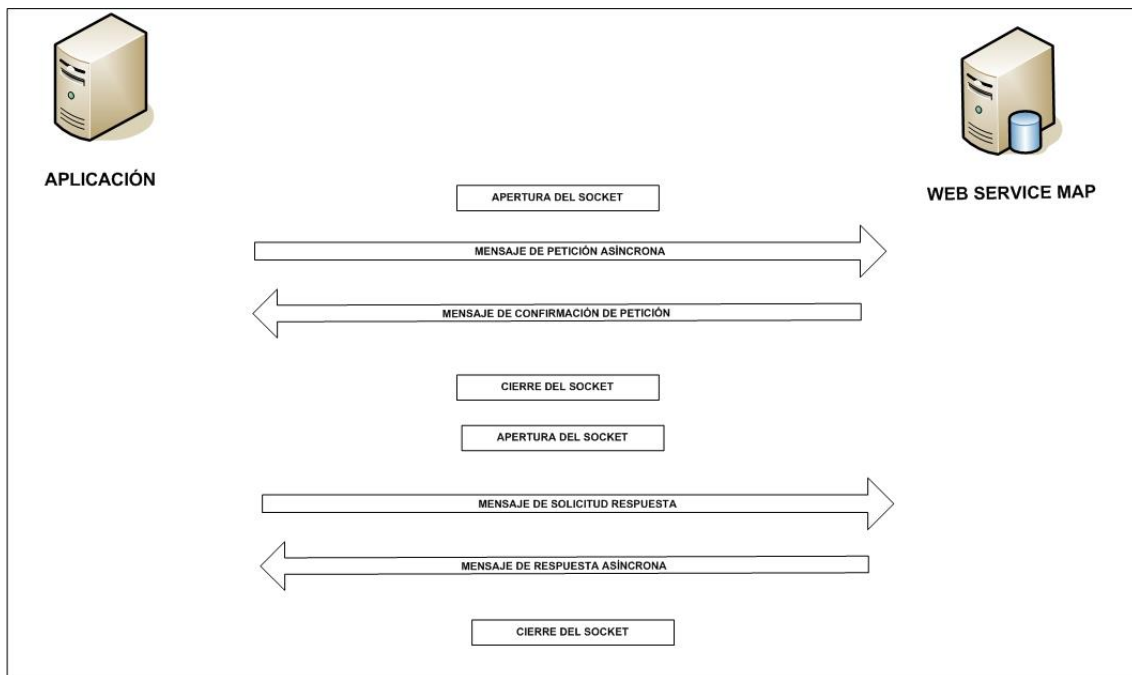
3.3.1.1 Servicio Síncrono

Este servicio contiene una única operación '**peticionSincrona**' con un parámetro de entrada '**PeticionReq**' y uno de salida '**PeticionRes**', ambos parámetros de tipo string. El tipo de transporte para la operación es SOAP.

El valor que tome la variable *servidor de conexión* dependerá del entorno sobre el que se realice la petición:

- **Preproducción:**
https://verificacion-pre.gva.es/pai_bus_ver/SPEE-INEM/InscritoDemandanteEmpleoFechaConcreta_v3_00?wsdl
- **Producción:**
https://verificacion.gva.es/pai_bus_ver/SPEE-INEM/InscritoDemandanteEmpleoFechaConcreta_v3_00?wsdl

```

<?xml version="1.0" encoding="UTF-8"?>
<WL5G3N0:definitions
targetNamespace="http://intermediacion.redsara.es/scsp/wsdl"
xmlns:WL5G3N0="http://schemas.xmlsoap.org/wsdl/"
xmlns:WL5G3N1="http://intermediacion.redsara.es/scsp/esquemas/V3/peticion"
xmlns:WL5G3N2="http://intermediacion.redsara.es/scsp/esquemas/V3/respuesta"
xmlns:WL5G3N3="http://intermediacion.redsara.es/scsp/esquemas/V3/soapfaultatributos"
xmlns:WL5G3N4="http://intermediacion.redsara.es/scsp/wsdl"
xmlns:WL5G3N5="http://schemas.xmlsoap.org/wsdl/soap/">
  <WL5G3N0:types>
    <xsd:schema xmlns="http://www.w3.org/2001/XMLSchema"
xmlns:conPet="http://intermediacion.redsara.es/scsp/esquemas/V3/confirmacionPeticion"
xmlns:desp="http://intermediacion.redsara.es/scsp/esquemas/datosespecificos"
xmlns:ds="http://www.w3.org/2000/09/xmldsig#"
xmlns:http="http://schemas.xmlsoap.org/wsdl/http/"
xmlns:mime="http://schemas.xmlsoap.org/wsdl/mime/"
xmlns:pet="http://intermediacion.redsara.es/scsp/esquemas/V3/peticion"
xmlns:resp="http://intermediacion.redsara.es/scsp/esquemas/V3/respuesta"
xmlns:sf="http://intermediacion.redsara.es/scsp/esquemas/V3/soapfaultatributos"
xmlns:soap="http://schemas.xmlsoap.org/wsdl/soap/"
xmlns:soapenc="http://schemas.xmlsoap.org/soap/encoding/"
xmlns:solr="http://intermediacion.redsara.es/scsp/esquemas/V3/solicitudRespuesta"
xmlns:wsdl="http://intermediacion.redsara.es/scsp/wsdl"
xmlns:xs="http://www.w3.org/2001/XMLSchema"
xmlns:xsd="http://www.w3.org/2001/XMLSchema">
      <xsd:import
namespace="http://intermediacion.redsara.es/scsp/esquemas/datosespecificos"
schemaLocation="https://verificacion-pre.gva.es/pai_bus_ver/SPEE-INEM/InscritoDemandanteEmpleoFechaConcreta_v3_00?SCHEMA/pai_bus_ver/SPEE-
  
```

```
INEM/inscritodemandanteempleofechaconcreta/sincrona/wSDL/datos-  
especificos"/>  
  <xsd:import  
namespace="http://intermediacion.redsara.es/scsp/esquemas/V3/peticion"  
schemaLocation="https://verificacion-pre.gva.es/pai_bus_ver/SPEE-  
INEM/InscritoDemandanteEmpleoFechaConcreta_v3_00?SCHEMA/pai_bus_ver/SPEE-  
INEM/inscritodemandanteempleofechaconcreta/sincrona/wSDL/peticion"/>  
  <xsd:import  
namespace="http://intermediacion.redsara.es/scsp/esquemas/V3/respuesta"  
schemaLocation="https://verificacion-pre.gva.es/pai_bus_ver/SPEE-  
INEM/InscritoDemandanteEmpleoFechaConcreta_v3_00?SCHEMA/pai_bus_ver/SPEE-  
INEM/inscritodemandanteempleofechaconcreta/sincrona/wSDL/respuesta"/>  
  <xsd:import  
namespace="http://intermediacion.redsara.es/scsp/esquemas/V3/soapfaultatribu  
tos" schemaLocation="https://verificacion-pre.gva.es/pai_bus_ver/SPEE-  
INEM/InscritoDemandanteEmpleoFechaConcreta_v3_00?SCHEMA/pai_bus_ver/SPEE-  
INEM/inscritodemandanteempleofechaconcreta/sincrona/wSDL/soapfaultatributos"  
/>  
  </xsd:schema>  
</WL5G3N0:types>  
<WL5G3N0:message name="peticionMessage">  
  <WL5G3N0:part element="WL5G3N1:Petición" name="Petición"/>  
</WL5G3N0:message>  
<WL5G3N0:message name="respuestaMessage">  
  <WL5G3N0:part element="WL5G3N2:Respuesta" name="Respuesta"/>  
</WL5G3N0:message>  
<WL5G3N0:message name="FaultSCSP">  
  <WL5G3N0:part element="WL5G3N3:Atributos" name="fault"/>  
</WL5G3N0:message>  
<WL5G3N0:portType name="PeticiónPortType">  
  <WL5G3N0:operation name="peticionSincrona">  
    <WL5G3N0:input message="WL5G3N4:peticionMessage"/>  
    <WL5G3N0:output message="WL5G3N4:respuestaMessage"/>  
    <WL5G3N0:fault message="WL5G3N4:FaultSCSP" name="FaultSCSP"/>  
  </WL5G3N0:operation>  
</WL5G3N0:portType>  
<WL5G3N0:binding name="SEPEInscritoDemandanteEmpleoFechaConcretaBinding"  
type="WL5G3N4:PeticiónPortType">  
  <WL5G3N5:binding style="document"  
transport="http://schemas.xmlsoap.org/soap/http"/>  
  <WL5G3N0:operation name="peticionSincrona">  
    <WL5G3N5:operation soapAction="peticionSincrona" style="document"/>  
    <WL5G3N0:input>  
      <WL5G3N5:body use="literal"/>  
    </WL5G3N0:input>  
    <WL5G3N0:output>  
      <WL5G3N5:body use="literal"/>  
    </WL5G3N0:output>  
    <WL5G3N0:fault name="FaultSCSP">  
      <WL5G3N5:fault name="FaultSCSP" use="literal"/>  
    </WL5G3N0:fault>  
  </WL5G3N0:operation>  
</WL5G3N0:binding>
```

```

<WL5G3N0:service
name="SEPEInscritoDemandanteEmpleoFechaConcretaBindingQSService">
  <WL5G3N0:documentation>OSB Service</WL5G3N0:documentation>
  <WL5G3N0:port
binding="WL5G3N4:SEPEInscritoDemandanteEmpleoFechaConcretaBinding"
name="SEPEInscritoDemandanteEmpleoFechaConcretaBindingQSPort">
  <WL5G3N5:address location="https://verificacion-
pre.gva.es/pai_bus_ver/SPEE-
INEM/InscritoDemandanteEmpleoFechaConcreta_v3_00"/>
  </WL5G3N0:port>
</WL5G3N0:service>
</WL5G3N0:definitions>
  
```

3.3.1.2 Servicio Asíncrono

Este servicio contiene dos operaciones '*peticionAsincrona*' (con un parámetro de entrada '*PeticionReq*' y uno de salida '*RespuestaAsincrona*') y '*solicitudRespuesta*' (con un parámetro de entrada '*SolicitudRespuesta*' y uno de salida '*PeticionRes*'). El tipo de transporte para la operación es SOAP.

El valor que tome la variable servidor de conexión dependerá del entorno sobre el que se realice la petición:

- **Preproducción:**
https://verificacion-pre.gva.es/pai_bus_ver/SPEE-INEM/InscritoDemandanteEmpleoFechaConcretaAsincrona_v3_00?wsdl
- **Producción:**
https://verificacion.gva.es/pai_bus_ver/SPEE-INEM/InscritoDemandanteEmpleoFechaConcretaAsincrona_v3_00?wsdl

```

<?xml version="1.0" encoding="UTF-8"?>
<WL5G3N0:definitions
targetNamespace="http://intermediacion.redsara.es/scsp/wsdl"
xmlns:WL5G3N0="http://schemas.xmlsoap.org/wsdl/"
xmlns:WL5G3N1="http://intermediacion.redsara.es/scsp/esquemas/V3/peticion"
xmlns:WL5G3N2="http://intermediacion.redsara.es/scsp/esquemas/V3/respuesta"
xmlns:WL5G3N3="http://intermediacion.redsara.es/scsp/esquemas/V3/solicitudRespuesta"
xmlns:WL5G3N4="http://intermediacion.redsara.es/scsp/esquemas/V3/confirmacionPeticon"
xmlns:WL5G3N5="http://intermediacion.redsara.es/scsp/esquemas/V3/soapfaultatributos" xmlns:WL5G3N6="http://intermediacion.redsara.es/scsp/wsdl"
xmlns:WL5G3N7="http://schemas.xmlsoap.org/wsdl/soap/">
  <WL5G3N0:types>
  
```



```
<xsd:schema xmlns="http://www.w3.org/2001/XMLSchema"
xmlns:conPet="http://intermediacion.redsara.es/scsp/esquemas/V3/confirmacion
Peticion"
xmlns:desp="http://intermediacion.redsara.es/scsp/esquemas/datosespecificos"
xmlns:ds="http://www.w3.org/2000/09/xmldsig#"
xmlns:http="http://schemas.xmlsoap.org/wsdl/http/"
xmlns:mime="http://schemas.xmlsoap.org/wsdl/mime/"
xmlns:pet="http://intermediacion.redsara.es/scsp/esquemas/V3/peticion"
xmlns:resp="http://intermediacion.redsara.es/scsp/esquemas/V3/respuesta"
xmlns:sf="http://intermediacion.redsara.es/scsp/esquemas/V3/soapfaultatribu
tos" xmlns:soap="http://schemas.xmlsoap.org/wsdl/soap/"
xmlns:soapenc="http://schemas.xmlsoap.org/soap/encoding/"
xmlns:solr="http://intermediacion.redsara.es/scsp/esquemas/V3/solicitudRespu
esta" xmlns:wSDL="http://intermediacion.redsara.es/scsp/wSDL"
xmlns:xs="http://www.w3.org/2001/XMLSchema"
xmlns:xsd="http://www.w3.org/2001/XMLSchema">
  <xsd:import
namespace="http://intermediacion.redsara.es/scsp/esquemas/datosespecificos"
schemaLocation="https://verificacion-pre.gva.es/pai_bus_ver/SPEE-
INEM/InscritoDemandanteEmpleoFechaConcretaAsincrona_v3_00?SCHEMA/pai_bus_ver
/SPEE-INEM/inscritodemandanteempleofechaconcreta/asincrona/wSDL/datos-
especificos"/>
  <xsd:import
namespace="http://intermediacion.redsara.es/scsp/esquemas/V3/peticion"
schemaLocation="https://verificacion-pre.gva.es/pai_bus_ver/SPEE-
INEM/InscritoDemandanteEmpleoFechaConcretaAsincrona_v3_00?SCHEMA/pai_bus_ver
/SPEE-INEM/inscritodemandanteempleofechaconcreta/asincrona/wSDL/peticion"/>
  <xsd:import
namespace="http://intermediacion.redsara.es/scsp/esquemas/V3/respuesta"
schemaLocation="https://verificacion-pre.gva.es/pai_bus_ver/SPEE-
INEM/InscritoDemandanteEmpleoFechaConcretaAsincrona_v3_00?SCHEMA/pai_bus_ver
/SPEE-INEM/inscritodemandanteempleofechaconcreta/asincrona/wSDL/respuesta"/>
  <xsd:import
namespace="http://intermediacion.redsara.es/scsp/esquemas/V3/solicitudRespu
esta" schemaLocation="https://verificacion-pre.gva.es/pai_bus_ver/SPEE-
INEM/InscritoDemandanteEmpleoFechaConcretaAsincrona_v3_00?SCHEMA/pai_bus_ver
/SPEE-INEM/inscritodemandanteempleofechaconcreta/asincrona/wSDL/solicitud-
respuesta"/>
  <xsd:import
namespace="http://intermediacion.redsara.es/scsp/esquemas/V3/confirmacionPet
icion" schemaLocation="https://verificacion-pre.gva.es/pai_bus_ver/SPEE-
INEM/InscritoDemandanteEmpleoFechaConcretaAsincrona_v3_00?SCHEMA/pai_bus_ver
/SPEE-
INEM/inscritodemandanteempleofechaconcreta/asincrona/wSDL/confirmacion-
peticion"/>
  <xsd:import
namespace="http://intermediacion.redsara.es/scsp/esquemas/V3/soapfaultatribu
tos" schemaLocation="https://verificacion-pre.gva.es/pai_bus_ver/SPEE-
INEM/InscritoDemandanteEmpleoFechaConcretaAsincrona_v3_00?SCHEMA/pai_bus_ver
/SPEE-
INEM/inscritodemandanteempleofechaconcreta/asincrona/wSDL/soapfaultatributos
"/>
</xsd:schema>
</WL5G3N0:types>
```



```

<WL5G3N0:message name="peticionMessage">
  <WL5G3N0:part element="WL5G3N1:Peticion" name="Peticion"/>
</WL5G3N0:message>
<WL5G3N0:message name="respuestaMessage">
  <WL5G3N0:part element="WL5G3N2:Respuesta" name="Respuesta"/>
</WL5G3N0:message>
<WL5G3N0:message name="SolicitudRespuesta">
  <WL5G3N0:part element="WL5G3N3:SolicitudRespuesta"
name="SolicitudRespuesta"/>
</WL5G3N0:message>
<WL5G3N0:message name="ConfirmacionPeticion">
  <WL5G3N0:part element="WL5G3N4:ConfirmacionPeticion"
name="ConfirmacionPeticion"/>
</WL5G3N0:message>
<WL5G3N0:message name="FaultSCSP">
  <WL5G3N0:part element="WL5G3N5:Atributos" name="fault"/>
</WL5G3N0:message>
<WL5G3N0:portType name="PeticionPortType">
  <WL5G3N0:operation name="peticionAsincrona">
    <WL5G3N0:input message="WL5G3N6:peticionMessage"/>
    <WL5G3N0:output message="WL5G3N6:ConfirmacionPeticion"/>
    <WL5G3N0:fault message="WL5G3N6:FaultSCSP" name="FaultSCSP"/>
  </WL5G3N0:operation>
  <WL5G3N0:operation name="solicitudRespuesta">
    <WL5G3N0:input message="WL5G3N6:SolicitudRespuesta"/>
    <WL5G3N0:output message="WL5G3N6:respuestaMessage"/>
    <WL5G3N0:fault message="WL5G3N6:FaultSCSP" name="FaultSCSP"/>
  </WL5G3N0:operation>
</WL5G3N0:portType>
<WL5G3N0:binding
name="SEPEInscritoDemandanteEmpleoFechaConcretaAsincronaBinding"
type="WL5G3N6:PeticionPortType">
  <WL5G3N7:binding style="document"
transport="http://schemas.xmlsoap.org/soap/http"/>
  <WL5G3N0:operation name="peticionAsincrona">
    <WL5G3N7:operation soapAction="peticionAsincrona" style="document"/>
    <WL5G3N0:input>
      <WL5G3N7:body use="literal"/>
    </WL5G3N0:input>
    <WL5G3N0:output>
      <WL5G3N7:body use="literal"/>
    </WL5G3N0:output>
    <WL5G3N0:fault name="FaultSCSP">
      <WL5G3N7:fault name="FaultSCSP" use="literal"/>
    </WL5G3N0:fault>
  </WL5G3N0:operation>
  <WL5G3N0:operation name="solicitudRespuesta">
    <WL5G3N7:operation soapAction="solicitudRespuesta" style="document"/>
    <WL5G3N0:input>
      <WL5G3N7:body use="literal"/>
    </WL5G3N0:input>
    <WL5G3N0:output>
      <WL5G3N7:body use="literal"/>
    </WL5G3N0:output>
  </WL5G3N0:operation>

```

```
<WL5G3N0:fault name="FaultSCSP">
  <WL5G3N7:fault name="FaultSCSP" use="literal"/>
</WL5G3N0:fault>
</WL5G3N0:operation>
</WL5G3N0:binding>
<WL5G3N0:service
name="SEPEInscritoDemandanteEmpleoFechaConcretaAsincronaBindingQSService">
  <WL5G3N0:documentation>OSB Service</WL5G3N0:documentation>
  <WL5G3N0:port
binding="WL5G3N6:SEPEInscritoDemandanteEmpleoFechaConcretaAsincronaBinding"
name="SEPEInscritoDemandanteEmpleoFechaConcretaAsincronaBindingQSPort">
  <WL5G3N7:address location="https://verificacion-
pre.gva.es/pai_bus_ver/SPEE-
INEM/InscritoDemandanteEmpleoFechaConcretaAsincrona_v3_00"/>
  </WL5G3N0:port>
</WL5G3N0:service>
</WL5G3N0:definitions>
```

3.3.2 Servicio de Consulta de Estar Inscrito como Demandante de Empleo a Fecha Concreta

3.3.2.1 Mensaje de Petición al Servicio Consulta de Estar Inscrito como Demandante de Empleo a Fecha Concreta

A continuación se recoge el esquema de validación del mensaje de petición que debe recibir el servicio web de la Plataforma de Interoperabilidad para este servicio Web.

Como se aprecia en la Figura 3 Mensaje de petición al Servicio de Consulta de Estar Inscrito como Demandante de Empleo a Fecha Concreta, la petición estará formada por dos ramas de información, la rama definida como **Atributos**, y la de **Solicitudes**. La rama **Atributos**, contiene los datos de control relativos a toda la petición y, la rama **Solicitudes** contiene la información concreta de la petición realizada. La rama **Solicitudes** se estructura en dos grandes bloques: **DatosGenericos** y **DatosEspecificos**.

Los **DatosGenericos** siguen el esquema especificado en el proyecto de Sustitución de Certificado en Soporte Papel, el cual recoge todas las consideraciones legales a tener en cuenta en la transmisión de datos entre Administraciones.

Por su parte, la rama de **DatosEspecificos** contiene la información con los parámetros necesarios para la Consulta de los datos de inscripción de un determinado ciudadano.



Figura 3 Mensaje de peticion al Servicio de Consulta de Estar Inscrito como Demandante de Empleo a Fecha Concreta

El nodo <DatosGenericos> tiene la siguiente definición:

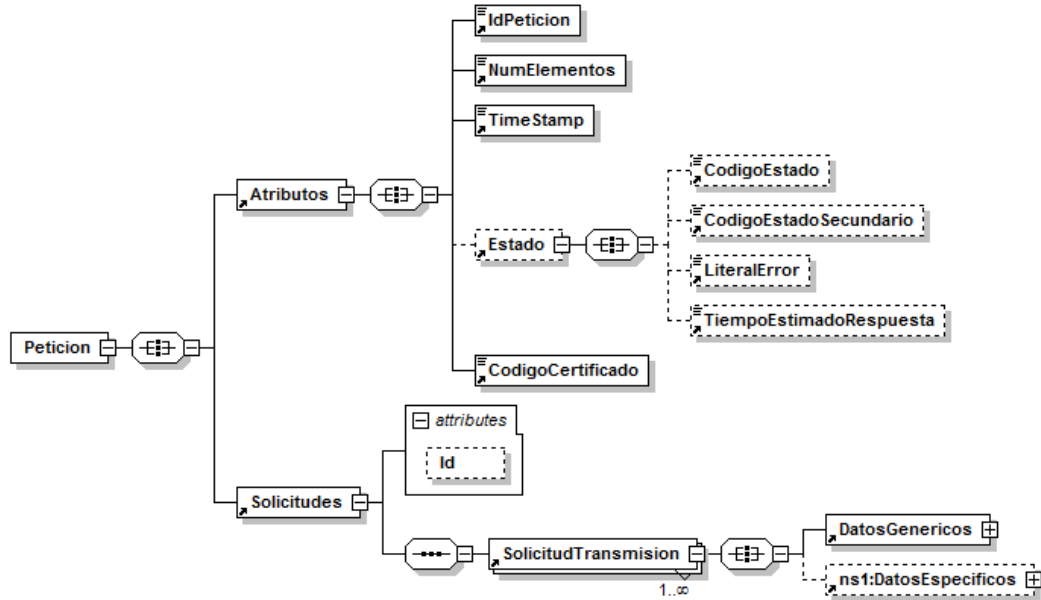

Figura 4 Datos Genéricos del mensaje de Petición al Servicio de Consulta de Estar Inscrito como Demandante de Empleo a Fecha Concreta

3.3.2.2 Formato de los Datos de la Petición al Servicio de Consulta de Estar Inscrito como Demandante de Empleo a Fecha Concreta

En la siguiente tabla se resume el tipo de dato y la información que contienen cada uno de los campos del mensaje de petición.

Ubicación	Nombre	Tipo	Etiqueta Obligatoria	Campo Obligatorio	Descripción
Peticion	Atributos	BLOQUE	Sí	No procede	Bloque Único Contiene los datos de control, relativos a toda la petición (n solicitudes).
Peticion /Atributos	IdPeticion	String(26)	Sí	Sí	Identificador de petición único en el sistema. Generalmente es el número de serie del certificado (8 caracteres) + Número autonómico. Cada petición que se recibe debe llevar un número único en el sistema, este número corresponde al número de serie del certificado de la aplicación que realiza la petición, más un número que representa el número de peticiones realizadas desde esa aplicación. El sistema no validará si el número de peticiones recibidas es correlativo.
Peticion /Atributos	NumElementos	Int	Sí	Sí	Número de elementos de la petición Sobre la rama SolicitudTransmision, se pueden incluir varias solicitudes en una misma petición al sistema, este campo contendrá el número de solicitudes realizadas en la petición. En el caso de peticiones síncronas el valor de este nodo será 1.
Peticion /Atributos	TimeStamp	String(29)	Sí	Sí	Fecha y hora del envío del mensaje. Formato: AAAA-MM-DDThh:mm:ss.mmm±hh:mm
Peticion /Atributos	Estado	BLOQUE	No	No procede	Bloque único

					Contiene información sobre el estado de la petición.
Peticion/Atributos/Estado	CodigoEstado	String(4)	No	No	Código identificativos del estado. En el mensaje de Petición no tiene relevancia.
Peticion/Atributos/Estado	CodigoEstadoSecundario	String(16)	No	No	Código de error secundario. En el mensaje de Petición no tiene relevancia.
Peticion/Atributos/Estado	LiteralError	String(255)	No	No	Texto del error En el mensaje de Petición no tiene relevancia
Peticion/Atributos/Estado	TiempoEstimadoRespuesta	Int	No	Si	Tiempo estimado de respuesta. Se trata de una etiqueta opcional y su valor no es relevante en las Peticiones Síncronas.
Peticion /Atributos	CodigoCertificado	String(64)	Si	Si	Código del certificado del servicio que se solicita en la petición. Tiene que tener el mismo valor que va en la parte de Datos Genéricos de la solicitud. Lo define cada emisor, y un mismo organismo emisor no puede tener dos iguales. Para este servicio su valor será: SVDSEPEDEMFECHAWS01
Peticion	Solicitudes	BLOQUE	Si	No procede	Bloque único Engloba la lista de solicitudes de transmisión que se envían.
Peticion /Solicitudes	SolicitudTransmision	BLOQUE	Sí	No procede	Bloque que se repite de 1 a n veces Contiene los datos relativos a una solicitud de transmisión. Para el modo síncrono del servicio sólo se admite que se repita una única vez (sólo se acepta una transmisión por petición), sino se producirá un error 0415 indicando que utilice el servicio en modo asíncrono.
Peticion /Solicitudes /SolicitudTransmision	DatosGenericos	BLOQUE	Sí	No procede	Bloque único Contiene los datos genéricos sobre una transmisión.
Peticion /Solicitudes	Emisor	BLOQUE	Sí	No procede	Bloque único

/SolicitudTransmision/ DatosGenericos					Contiene datos del organismo emisor que ofrece el servicio. Al recibir la petición el sistema comprobará que el NIF del Emisor es correcto.
Peticion /Solicitudes /SolicitudTransmision/ DatosGenericos/ Emisor	NifEmisor	String(10)	Sí	Sí	Nif del Emisor El valor que debe tomar esta variable para este servicio es: Q2819009H
Peticion /Solicitudes /SolicitudTransmision/ DatosGenericos/ Emisor	NombreEmisor	String(50)	Sí	Sí	Nombre o razón social El valor que puede tomar esta variable para este servicio es: SEPE
Peticion /Solicitudes /SolicitudTransmision/ DatosGenericos	Solicitante	BLOQUE	Sí	No procede	Bloque único Contiene datos del organismo al que pertenece la persona o aplicación que solicita los datos.
Peticion /Solicitudes /SolicitudTransmision/ DatosGenericos/ Solicitante	IdentificadorSolicitante	String(10)	Sí	Sí	NIF del organismo
Peticion /Solicitudes /SolicitudTransmision/ DatosGenericos/ Solicitante	NombreSolicitante	String(50)	Sí	Sí	Nombre o razón social del organismo
Peticion /Solicitudes /SolicitudTransmision/ DatosGenericos/ Solicitante	UnidadTramitadora	String(250)	No	Si	Unidad Tramitadora a la que pertenece la persona o aplicación que solicita los datos.
Peticion /Solicitudes /SolicitudTransmision/ DatosGenericos/ Solicitante	Procedimiento	BLOQUE	Si	No procede	Bloque único Contiene datos del procedimiento que autoriza la consulta
Peticion /Solicitudes /SolicitudTransmision/ DatosGenericos/ Solicitante/ Procedimiento	CodProcedimiento	String(20)	Si	Si	Código del Procedimiento que autoriza al usuario a realizar la consulta.
Peticion /Solicitudes /SolicitudTransmision/ DatosGenericos/ Solicitante/ Procedimiento	NombreProcedimiento	String(100)	Si	Si	Nombre del Procedimiento que autoriza al usuario a realizar la consulta.
Peticion /Solicitudes /SolicitudTransmision/ DatosGenericos/ Solicitante	Finalidad	String(250)	Sí	Sí	Contiene el motivo o causa por la que se necesita realizar la Consulta al servicio Web.
Peticion /Solicitudes /SolicitudTransmision/ DatosGenericos/	Consentimiento	String (3)	Sí	Sí	Los valores admitidos son: ✓ Si ✓ Ley

Solicitante					
Peticion /Solicitudes /SolicitudTransmision/ DatosGenericos/ Solicitante	Funcionario	BLOQUE	Si	No procede	Este BLOQUE contendrá información relativa al empleado público que realiza la solicitud.
Peticion /Solicitudes /SolicitudTransmision/ DatosGenericos/ Solicitante/ Funcionario	NombreCompletoFuncionario	String(122)	Si	Si	Etiqueta que contiene el nombre completo del empleado público que realiza la solicitud.
Peticion /Solicitudes /SolicitudTransmision/ DatosGenericos/ Solicitante/ Funcionario	NifFuncionario	String(10)	Si	Si	Etiqueta que contiene el NIF del empleado público que realiza la solicitud.
Peticion /Solicitudes /SolicitudTransmision/ DatosGenericos/ Solicitante	IdExpediente	String(25)	No	Si	Identificador del Expediente que justifica la consulta.
Peticion /Solicitudes /SolicitudTransmision/ DatosGenericos	Titular	BLOQUE	Sí	No procede	Bloque único Contiene datos del ciudadano cuya información se desea verificar.
Peticion /Solicitudes /SolicitudTransmision/ DatosGenericos/Titular	TipoDocumentacion	String(9)	Si	Si	Los valores que puede tomar son: <ul style="list-style-type: none"> ✓ DNI ✓ NIF ✓ NIE
Peticion /Solicitudes /SolicitudTransmision/ DatosGenericos/Titular	Documentación	String(14)	Si	Si	Número de documento según el TipoDocumentacion. Este campo contiene el número de documento del ciudadano del que se quiere consultar la residencia legal, según se trate de un ciudadano español o extranjero. La codificación de este campo es la siguiente: <ul style="list-style-type: none"> • NIF (ciudadano español): 8 dígitos + Carácter Control. • NIE (ciudadano extranjero): [X,Y,Z] + 7 dígitos + Carácter Control. <p>Aquellos DNIs y NIFs que tengan menos de 8 dígitos deberán ser rellenados con 0's por la izquierda</p>

Peticion /Solicitudes /SolicitudTransmision/ DatosGenericos/Titular	NombreCompleto	String(122)	No	Si	Nombre completo del titular de la solicitud.
Peticion /Solicitudes /SolicitudTransmision/ DatosGenericos/Titular	Nombre	String(40)	Si	Si	Nombre del titular de la solicitud.
Peticion /Solicitudes /SolicitudTransmision/ DatosGenericos/Titular	Apellido1	String(40)	Si	Si	Primer Apellido del titular de la solicitud. El SEPE validará los 3 primeros caracteres para devolver una respuesta, a fin de asegurar la identidad en casos de cambios de identificador / duplicados, etc. En casos de apellidos de menos de 3 caracteres se debe poner el apellido tal cual.
Peticion /Solicitudes /SolicitudTransmision/ DatosGenericos/Titular	Apellido2	String(40)	No	Si	Segundo Apellido del titular de la solicitud.
Peticion /Solicitudes /SolicitudTransmision/ DatosGenericos/	Transmision	BLOQUE	Sí	No procede	Bloque único Contiene los datos del certificado que se va a solicitar.
Peticion /Solicitudes /SolicitudTransmision/ DatosGenericos/ Transmision	CodigoCertificado	String(64)	Sí	Sí	El código del certificado que se solicita en la petición. El mismo valor que va en el nodo Atributos. Lo define cada emisor, y un mismo organismo emisor no puede tener dos iguales. Para este servicio el código es: SVDSEPEDEMWS01
Peticion /Solicitudes /SolicitudTransmision/ DatosGenericos/ Transmision	IdSolicitud	String(40)	Sí	Sí	Identificador de la solicitud En caso de ser intercambio síncrono el identificador de solicitud debe coincidir con el identificador de petición. En el caso de ser intercambio asíncrono en una misma petición los n identificadores de solicitud no deben repetirse.
Peticion /Solicitudes /SolicitudTransmision/ DatosGenericos/ Transmision	IdTransmision	String(29)	No	Sí	Código de la transmisión, único para el organismo solicitante. Este nodo no debe informarse, ya que lo genera el Emisor

Peticion /Solicitudes /SolicitudTransmision/ DatosGenericos/ Transmision	FechaGeneracion	String(29)	No	Sí	Fecha y hora de la generación de la transmisión. Formato:AAAA-MM-DDThh:mm:ss.mmm±hh:mm
Peticion /Solicitudes /SolicitudTransmision/	DatosEspecificos	BLOQUE	No	No procede	Véanse los puntos 3.3.2.5 Mensaje de Datos Específicos y 3.3.2.6 Formato Datos Específicos

3.3.2.3 Mensaje de Respuesta del Servicio de Consulta de Estar Inscrito como Demandante de Empleo a Fecha Concreta

A continuación se recoge el mensaje de respuesta que debe devolver este servicio Web a una petición concreta. Como se aprecia en Figura 5 Mensaje de Respuesta al servicio de Consulta de Estar Inscrito como Demandante de Empleo a Fecha Concreta estará formada por dos ramas de información, la rama definida como **Atributos** y, la de **Transmisiones**.

La rama **Atributos** contiene los datos de control relativos a toda la respuesta y la codificación de la respuesta obtenida.

La rama **Transmisiones** contiene información con:

- ✚ **DatosGenericos** que siguen el esquema especificado en el proyecto de Sustitución de Certificado en Soporte Papel, el cual recoge todas las consideraciones legales a tener en cuenta en la transmisión de datos entre Administraciones.
- ✚ **DatosEspecificos**, contendrá los datos de la respuesta dada por SPEE, e información de errores cuando aplique. El detalle de esta rama se verá en el apartado 3.3.2.5 Mensaje de Datos Específicos



Figura 5 Mensaje de Respuesta al servicio de Consulta de Estar Inscrito como Demandante de Empleo a Fecha Concreta

El elemento <DatosGenericos> contiene la siguiente definición:

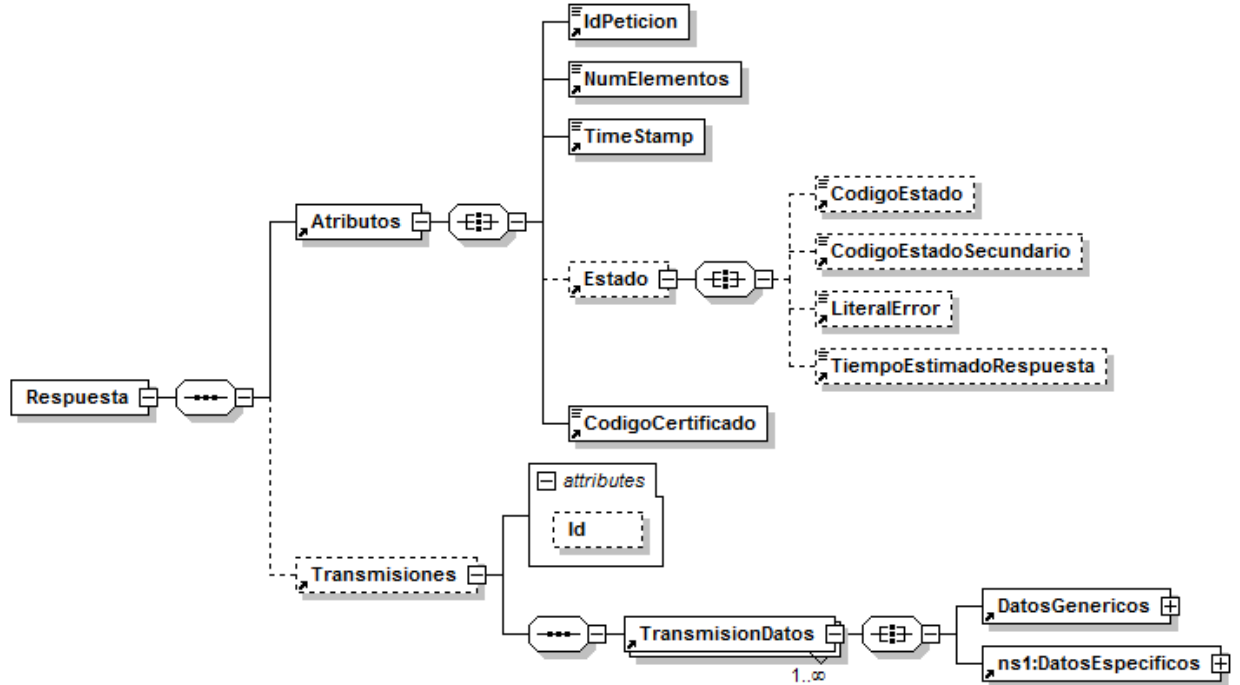

Figura 6 Contenido del Nodo DatosGenericos del Servicio de Consulta de Inscripción como Demandante de Empleo a Fecha Concreta

3.3.2.4 Formato de los Datos de la Respuesta del Servicio de Consulta de Estar Inscrito como Demandante de Empleo a Fecha Concreta

En la siguiente tabla se resume el tipo de dato y la informaci3n que contienen cada uno de los campos del mensaje de respuesta.

Ubicaci3n	Nombre	Tipo	Etiqueta Obligatoria	Campo Obligatorio	Descripci3n
Respuesta	Atributos	BLOQUE	Sí	No procede	Bloque Único Contiene los datos de control, relativos a toda la petici3n (n solicitudes).
Respuesta /Atributos	IdPetici3n	String(26)	Sí	Sí	Identificador de petici3n único en el sistema. Esta etiqueta contiene el mismo valor que el introducido sobre la etiqueta IdPetici3n del mensaje de petici3n.
Respuesta /Atributos	NumElementos	Int	Sí	Sí	Número de elementos de la petici3n. Sobre la rama <i>SolicitudTransmisi3n</i> , se pueden incluir varias solicitudes en una misma invocaci3n al sistema, este campo contendrá el número de solicitudes realizadas en una invocaci3n concreta. El máxímo valor permitido para este campo es 1000.
Respuesta /Atributos	TimeStamp	String(29)	Sí	Sí	Fecha y hora del envío del mensaje. Formato: AAAA-MM-DDThh:mm:ss.mmm±hh:mm
Respuesta /Atributos	Estado	BLOQUE	No	No procede	Bloque único Contiene informaci3n sobre el estado de la petici3n.
Respuesta /Atributos/Estado	CodigoEstado	String(4)	No	No	C3digo identificativos del estado de la petici3n. En el caso de las peticiones síncronas contendrá siempre el valor '0003'. En el caso de las asíncronas contendrá el valor '0003' si la respuesta ya está disponible o bien el valor '0002', en caso de que la respuesta aún no esté disponible, caso en el que en la respuesta no habrá

					transmisiones y se devolverá un nuevo TER (Tiempo Estimado de Respuesta).
Respuesta /Atributos/Estado	CodigoEstadoSecundario	String(16)	No	No	Código de error secundario , para incorporar códigos de error internos de los sistemas.
Respuesta /Atributos/Estado	LiteralError	String(255)	No	No	Descripción del estado de la petición. En el caso de las peticiones síncronas contendrá siempre el valor 'TRAMITADA'. En el caso de las asíncronas contendrá el valor 'TRAMITADA' si la respuesta ya está disponible o bien el valor 'EN PROCESO', en caso de que la respuesta aún no esté disponible caso en el que en la respuesta no habrá transmisiones y se devolverá un nuevo TER (Tiempo Estimado de Respuesta).
Respuesta /Atributos/Estado	TiempoEstimadoRespuesta	Int	No	Si	Tiempo estimado de respuesta. Su valor no es relevante cuando la comunicación es síncrona
Respuesta /Atributos	CodigoCertificado	String(64)	Si	Si	Código del certificado del servicio que se solicita en la petición. El mismo valor que va en la parte de Datos Genéricos de la solicitud. Lo define cada emisor, y un mismo organismo emisor no puede tener dos iguales. En concreto para este servicio el campo contendrá el valor: SVDSEPEDEMFECHAWS01
Respuesta	Transmisiones	BLOQUE	Si	No procede	Bloque único que engloba la lista de transmisiones de datos que se envían.
Respuesta / Transmisiones	TransmisionDatos	BLOQUE	Si	No procede	Bloque que se repite de 1 a n veces. Contiene los datos relativos a una transmisión de datos.
Respuesta / Transmisiones / TransmisionDatos	DatosGenericos	BLOQUE	Si	No procede	Bloque único Contiene los datos genéricos sobre una transmisión.
Respuesta / Transmisiones	Emisor	BLOQUE	Si	No procede	Bloque único Contiene datos del emisor

TransmisionDatos / DatosGenericos						del servicio. Al recibir la petición externa el sistema comprobará que el NIF es correcto.
Respuesta / Transmisiones / TransmisionDatos / DatosGenericos/ Emisor	NifEmisor	String(10)	Sí	Sí		Nif del Emisor El valor para este servicio es: Q2819009H
Respuesta / Transmisiones / TransmisionDatos / DatosGenericos/ Emisor	NombreEmisor	String(50)	Sí	Sí		Nombre o razón social El valor que puede tomar esta variable para este servicio es: SEPE
Respuesta / Transmisiones / TransmisionDatos / DatosGenericos	Solicitante	BLOQUE	Sí	No procede		Bloque único Contiene datos del solicitante de la transacción.
Respuesta / Transmisiones / TransmisionDatos / DatosGenericos/ Solicitante	IdentificadorSolicitante	String(10)	Sí	Sí		NIF del organismo
Respuesta / Transmisiones / TransmisionDatos / DatosGenericos/ Solicitante	NombreSolicitante	String(50)	Sí	Sí		Nombre o razón social del organismo
Respuesta / Transmisiones/ TransmisionDatos / DatosGenericos/ Solicitante	UnidadTramitadora	String(250)	No	Sí		Unidad Tramitadora a la que pertenece la persona o aplicación que solicita los datos.
Respuesta / Transmisiones/ TransmisionDatos / DatosGenericos/ Solicitante	Procedimiento	BLOQUE	Si	No procede		Bloque único Contiene datos del procedimiento que autoriza la consulta
Respuesta / Transmisiones/ TransmisionDatos / DatosGenericos/ Solicitante	CodProcedimiento	String(20)	Si	Si		Código del Procedimiento que autoriza al usuario a realizar la consulta.
Respuesta / Transmisiones/ TransmisionDatos / DatosGenericos/ Solicitante	NombreProcedimiento	String(100)	Si	Si		Nombre del Procedimiento que autoriza al usuario a realizar la consulta.
Respuesta / Transmisiones / TransmisionDatos / DatosGenericos/ Solicitante	Finalidad	String(250)	Sí	Sí		Contiene el motivo o causa por la que se necesita realizar la Consulta de Datos de Residencia Legal.

<p>Respuesta / Transmisiones / TransmisionDatos / DatosGenericos/ Solicitante</p>	Consentimiento	String (3)	Sí	Sí	<p>Los valores admitidos son:</p> <ul style="list-style-type: none"> ✓ Sí ✓ Ley
<p>Respuesta / Transmisiones / TransmisionDatos / DatosGenericos/ Solicitante</p>	Funcionario	BLOQUE	Sí	No procede	<p>Este BLOQUE contendrá información relativa al empleado público que realiza la solicitud.</p>
<p>Respuesta / Transmisiones / TransmisionDatos / DatosGenericos/ Solicitante/ Funcionario</p>	NombreCompletoFuncionario	String(122)	Sí	Sí	<p>Etiqueta que contiene el nombre completo del empleado público que realiza la solicitud.</p>
<p>Respuesta / Transmisiones / TransmisionDatos / DatosGenericos/ Solicitante/ Funcionario</p>	NifFuncionario	String(10)	Sí	Sí	<p>Etiqueta que contiene el NIF del empleado público que realiza la solicitud.</p>
<p>Peticion /Solicitudes / SolicitudTransmision/ DatosGenericos/ Solicitante</p>	IdExpediente	String(25)	No	Sí	<p>Identificador del Expediente que justifica la consulta.</p>
<p>Respuesta / Transmisiones / TransmisionDatos / DatosGenericos</p>	Titular	BLOQUE	Sí	No procede	<p>Bloque único Contiene datos del ciudadano cuya información se desea consultar.</p>
<p>Respuesta / Transmisiones / TransmisionDatos / DatosGenericos/Titular</p>	TipoDocumentacion	String(15)	Sí	Sí	<p>Los valores posibles son:</p> <ul style="list-style-type: none"> ✓ DNI ✓ NIF ✓ NIE
<p>Respuesta / Transmisiones / TransmisionDatos / DatosGenericos/Titular</p>	Documentación	String(14)	Sí	Sí	<p>Número de documento según el TipoDocumentacion</p> <ul style="list-style-type: none"> • NIF (ciudadano español): 8 dígitos + Carácter Control. • NIE (ciudadano extranjero): [X,Y,Z] + 7 dígitos + Carácter Control. <p>Aquellos DNIs y NIFs que tengan menos de 8 dígitos deberán ser rellenados con 0's por la izquierda</p>

Respuesta / Transmisiones / TransmisionDatos / DatosGenericos/Titular	NombreCompleto	String(122)	No	Si	Nombre completo del titular de la solicitud.
Respuesta / Transmisiones / TransmisionDatos / DatosGenericos/Titular	Nombre	String(40)	No	Si	Nombre del titular de la solicitud.
Respuesta / Transmisiones / TransmisionDatos / DatosGenericos/Titular	Apellido1	String(40)	No	Si	Primer Apellido del titular de la solicitud.
Respuesta / Transmisiones / TransmisionDatos / DatosGenericos/Titular	Apellido2	String(40)	No	Si	Segundo Apellido del titular de la solicitud.
Respuesta / Transmisiones / TransmisionDatos / DatosGenericos/	Transmision	BLOQUE	Sí	No procede	Bloque único Contiene los datos del certificado que se solicita.
Respuesta / Transmisiones / TransmisionDatos / DatosGenericos/ Transmision	CodigoCertificado	String(64)	Sí	Sí	Código del certificado solicitado. El mismo valor que va en la parte de Atributos de la solicitud. Lo define cada emisor, y un mismo organismo emisor no puede tener dos iguales.
Respuesta / Transmisiones / TransmisionDatos / DatosGenericos/ Transmision	IdSolicitud	String(40)	Sí	Sí	Identificador de la solicitud, único para el organismo solicitante. En el caso de las Multipeticiones, identifica cada una de las peticiones individuales que van englobadas en la solicitud general
Respuesta / Transmisiones / TransmisionDatos / DatosGenericos/ Transmision	IdTransmision	String(29)	Si	Sí	Identificador de la transmisión, único para el organismo emisor.
Respuesta / Transmisiones / TransmisionDatos / DatosGenericos/ Transmision	FechaGeneracion	String(29)	Si	Sí	Fecha y hora de la generación del certificado. Formato: AAAA-MM-DDThh:mm:ss.mmm±hh:mm
Respuesta / Transmisiones / TransmisionDatos	DatosEspecificos	BLOQUE	Si	No procede	Véanse los puntos 3.3.2.5 Mensaje de Datos Específicos y 3.3.2.6 Formato Datos Específicos

3.3.2.5 Mensaje de Datos Específicos

En este apartado se recoge el esquema de los DatosEspecificos enviados en las peticiones y obtenidos en las Respuestas al usuario.

Para el mensaje de petición a este servicio se define un bloque de datos que hay que rellenar en la petición.

- “Consulta”: Contiene la información necesaria para la tramitación de la petición:

Para el mensaje de respuesta a este servicio, se define un bloque de datos que no se debe rellenar en la petición:

- “Retorno”: Contiene la información devuelta por el SPEE.

A continuación se muestra el esquema y se define el significado de las distintas etiquetas utilizadas sobre la definición del mismo.



Figura 7 Datos específicos de la Petición al Servicio de Consulta de Estar Inscrito como Demandante de Empleo a Fecha Concreta



Figura 8 Datos específicos de la respuesta del servicio de consulta de Estar Inscrito como Demandante de Empleo a Fecha Concreta

3.3.2.6 Formato Datos Específicos

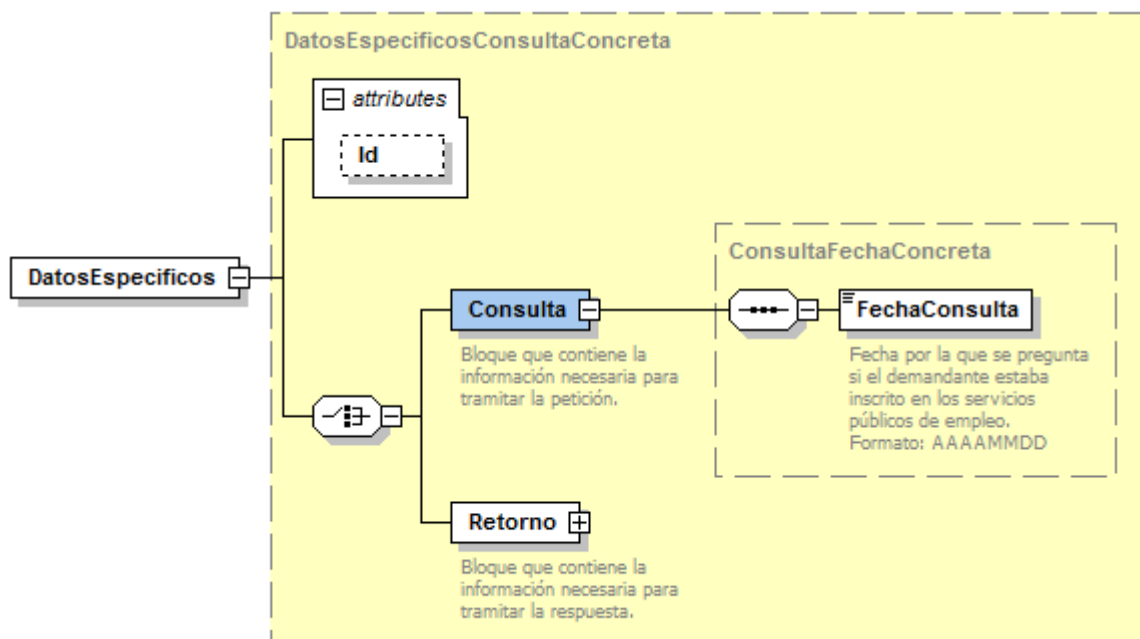
En la siguiente tabla se resume el tipo de dato y la información que contienen cada uno de los campos del mensaje de datos específicos.

Ubicación	Nombre	Tipo	Etiqueta Obligatoria	Campo Obligatorio	Descripción
DatosEspecificos	Consulta	BLOQUE	Si	No Procede	Bloque único que contiene datos sobre la consulta de la petición.
DatosEspecificos	Retorno	BLOQUE	Si	No Procede	Bloque único que contiene datos sobre el retorno de la respuesta
DatosEspecificos/Consulta	FechaConsulta	String(8)	Si	Si	Fecha por la que se pregunta si el demandante estaba inscrito en los servicios públicos de empleo. Formato: AAAAMMDD
DatosEspecificos/Retorno	Estado	BLOQUE	Si	No procede	Bloque único que contiene datos sobre el estado de la respuesta.
DatosEspecificos/Retorno/Estado	CodigoEstado	String(4)	Si	Si	Código de estado o error. Véase la tabla <i>Tabla 7 Códigos de Retorno del servicio de Consulta de Estar Inscrito como Demandante de Empleo a FechaActual</i> para obtener la descripción de cada código
DatosEspecificos/Retorno/Estado	CodigoEstadoSecundario	String(16)	No	No	Código de estado auxiliar para el estado.
DatosEspecificos/Retorno/Estado	LiteralError	String(255)	Si	Si	Descripción del estado de la respuesta
DatosEspecificos/Retorno	DemandanteEmpleo	BLOQUE	No	No procede	Bloque único que contiene datos sobre el

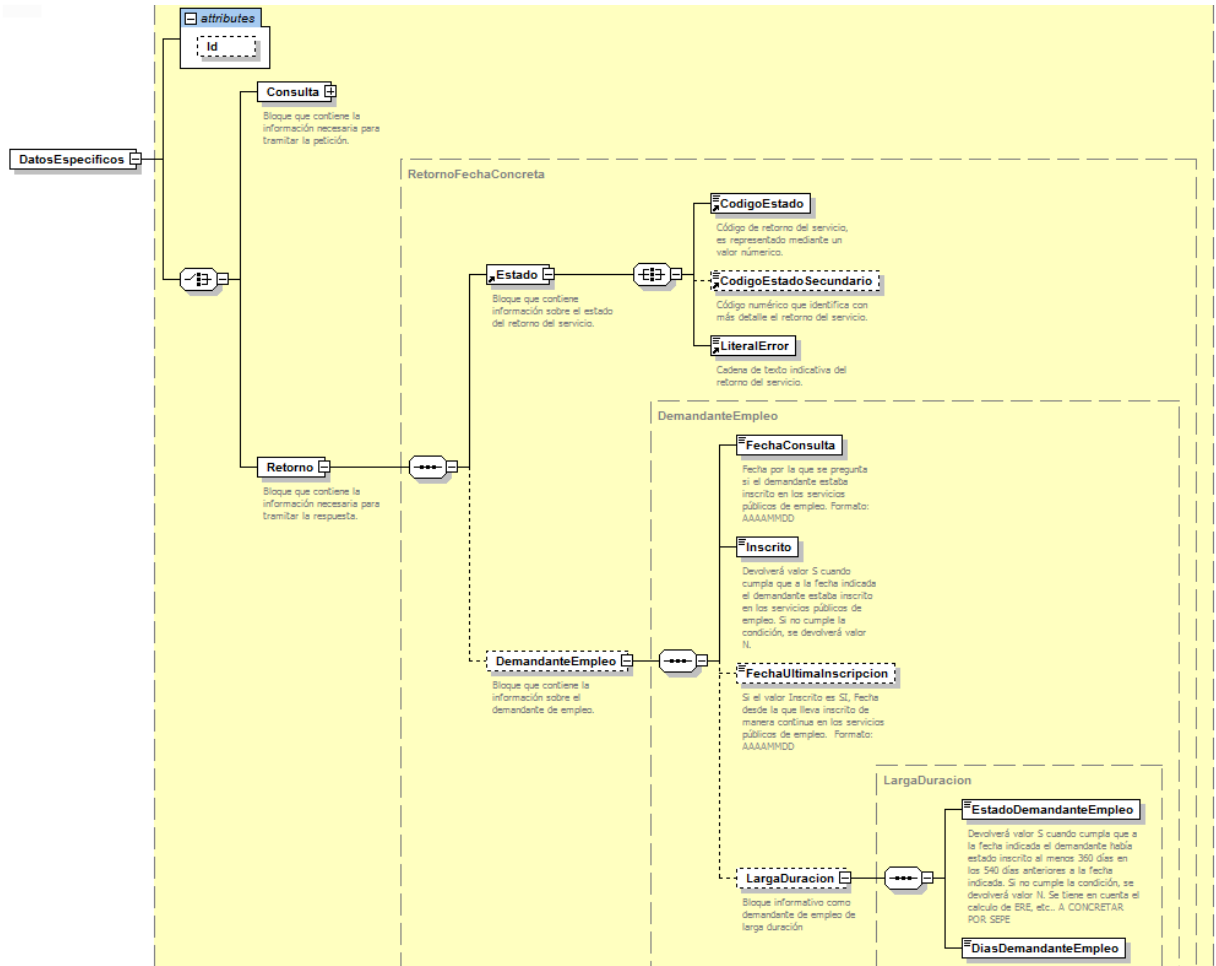
					demandante de empleo
DatosEspecificos/Retorno/DemandanteEmpleo	FechaConsulta	String(8)	Si	Si	Fecha por la que se pregunta si el demandante estaba inscrito en los servicios públicos de empleo. Formato: AAAAMMDD
DatosEspecificos/Retorno/DemandanteEmpleo	Inscrito	String(1)	Si	Si	Estado del demandando a fecha indicada. Devolverá valor 'S' cuando cumpla que a la fecha indicada el demandante estaba inscrito en los servicios públicos de empleo. Si no cumple la condición, se devolverá valor 'N'.
DatosEspecificos/DemandanteEmpleo	FechaUltimaInscripcion	String(8)	No	No	Fecha desde la que lleva inscrito de manera continua en los servicios públicos de empleo. Formato: AAAAMMDD
DatosEspecificos/Retorno/DemandanteEmpleo	LargaDuracion	BLOQUE	No	No procede	Bloque informativo como demandante de empleo de larga duración
DatosEspecificos/Retorno/DemandanteEmpleo/larga Duracion	EstadoDemandanteEmpleo	String(1)	Si	Si	Estado del demandando a fecha indicada. Devolverá valor "S" cuando cumpla que a la fecha indicada el demandante había estado inscrito al menos 360 días en los 540 días anteriores a la fecha indicada. Si no cumple la

					condición, se devolverá valor "N".
DatosEspecificos/Retorno/ DemandanteEmpleo/LargaDuracion	DiasDemandante Empleo	Int	Si	Si	Número de días dado de alta como demandante de empleo en los 540 días anteriores a la fecha de consulta

3.3.3 Peticiones Asincronas

A continuación se define el intercambio de mensajes para una petición sobre el sistema a través de una comunicación asíncrona.

3.3.3.1 Mensaje de Petición

El mensaje de petición seguirá las especificaciones definidas para el servicio creado, véase el apartado 3.3.2.1 Mensaje de Petición al Servicio Consulta de Estar Inscrito como Demandante de Empleo a Fecha Concreta .

3.3.3.2 Mensaje de Confirmación de Petición



Figura 9 Mensaje de Confirmación de Petición

3.3.3.3 Formato del Mensaje de Confirmación de Petición del servicio de Consulta de Estar Inscrito como Demandante de Empleo a Fecha Concreta

En la siguiente tabla se resume el tipo de dato y la información que contiene cada uno de los campos del mensaje de Confirmación de Petición.

Ubicación	Nombre	Tipo	Etiqueta Obligatoria	Campo Obligatorio	Descripción
ConfirmacionPeticion	Atributos	BLOQUE	Sí	No procede	Bloque Único Contiene los datos de control, relativos a toda la petición (n solicitudes).
ConfirmacionPeticion /Atributos	IdPeticion	String(26)	Sí	Sí	Identificador de petición único en el sistema. Cada petición que se recibe debe llevar un número único en el sistema, este número generalmente corresponde al número de serie del certificado de la aplicación que realiza la petición, más un número que representa el número de peticiones realizadas desde esta aplicación.
ConfirmacionPeticion /Atributos	NumElementos	Int	Sí	Sí	Número de elementos de la petición. Sobre la rama <i>SolicitudTransmision</i> de un mensaje de petición se pueden incluir varias solicitudes en una misma invocación al sistema, este campo contendrá el número de solicitudes realizadas en una invocación concreta.
ConfirmacionPeticion /Atributos	TimeStamp	String(29)	Sí	Sí	Fecha y hora del envío del mensaje. Formato: AAAA-MM-DDThh:mm:ss.mmm±hh:mm
ConfirmacionPeticion /Atributos	Estado	BLOQUE	No	No procede	Bloque único Contiene información sobre el estado de la petición.
ConfirmacionPeticion /Atributos/Estado	CodigoEstado	String(4)	No	No	Código de error o estado. Contendrá siempre el valor 0002.
ConfirmacionPeticion /Atributos/Estado	CodigoEstadoSecundario	String(16)	No	No	Código de error secundario , en la primera fase del sistema este dato no

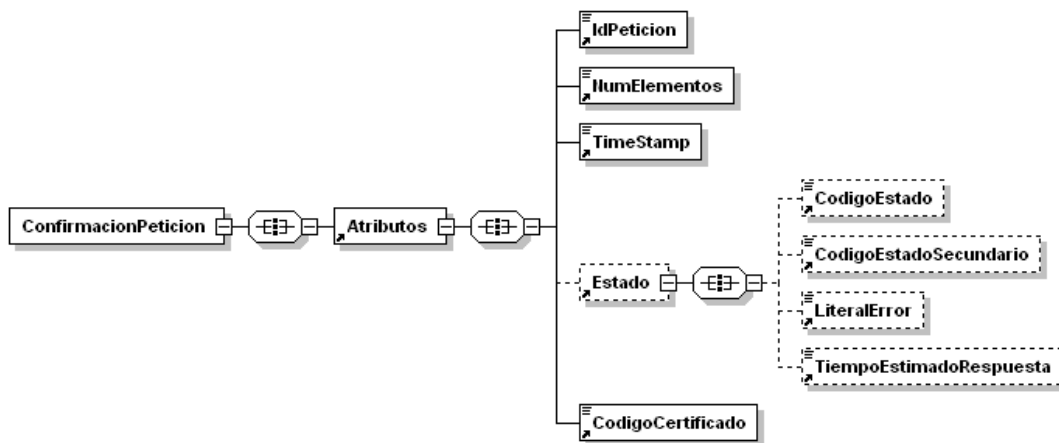
					tienen relevancia para el proceso.
ConfirmacionPeticon /Atributos/Estado	LiteralError	String(255)	No	No	Texto del error Contendrá siempre el valor "En Proceso".
ConfirmacionPeticon /Atributos/Estado	TiempoEstimadoRespuesta	Int	No	No	Tiempo estimado de respuesta Es el tiempo en el que se espera tener lista la respuesta, y sirve de orientación al cliente antes de enviar "la solicitud de respuesta".
ConfirmacionPeticon /Atributos	CodigoCertificado	String(64)	Si	Si	Código del certificado del servicio que se solicita en la petición. El mismo valor que va en la parte de Datos Genéricos de la solicitud. Lo define cada emisor, y un mismo organismo emisor no puede tener dos iguales. SVDSEPEDEMFECHAWS01

3.3.3.4 Mensaje de Solicitud de Respuesta



Figura 10 Mensaje de Solicitud de Respuesta

3.3.3.5 Formato del Mensaje de Solicitud de Respuesta del servicio de Consulta de Estar Inscrito como Demandante de Empleo a Fecha Concreta

En la siguiente tabla se resume el tipo de dato y la información que contienen cada uno de los campos del mensaje de Solicitud de Respuesta.

Ubicación	Nombre	Tipo	Etiqueta Obligatoria	Campo Obligatorio	Descripción
SolicitudRespuesta	Atributos	BLOQUE	Sí	No procede	Bloque Único Contiene los datos de control, relativos a toda la petición (n solicitudes).
SolicitudRespuesta /Atributos	IdPetición	String(26)	Sí	Sí	Identificador de petición único en el sistema. Generalmente es el número de serie del certificado (8 caracteres) + Número autonómico. Cada petición que se recibe debe llevar un número único en el sistema, este número corresponde al número de serie del certificado de la aplicación que realiza la petición, más un número que representa el número de peticiones realizadas desde esta aplicación.

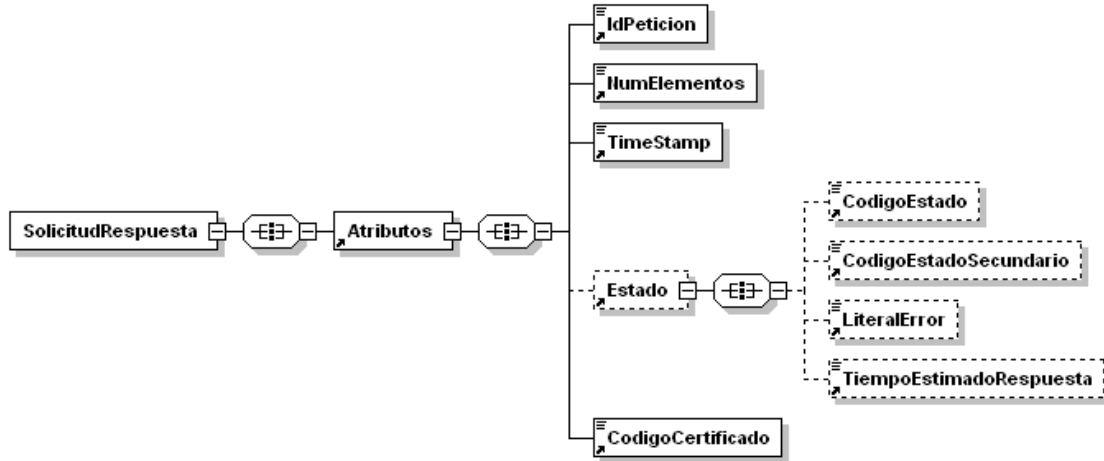
SolicitudRespuesta /Atributos	NumElementos	Int	Sí	Sí	Número de elementos de la petición. Sobre la rama <i>SolicitudTransmision</i> de un mensaje de petición se pueden incluir varias peticiones en una misma invocación al sistema, este campo contendrá el número de peticiones realizadas en una invocación concreta.
SolicitudRespuesta /Atributos	TimeStamp	String(29)	Sí	Sí	Fecha y hora del envío del mensaje. Formato: AAAA-MM-DDThh:mm:ss.mmm±hh:mm
SolicitudRespuesta /Atributos	Estado	BLOQUE	Sí	No procede	Bloque único Contiene información sobre el estado de la petición.
SolicitudRespuesta /Atributos/Estado	CodigoEstado	String(4)	No	No	Código identificativo del estado En el mensaje de SolicitudRespuesta no tiene relevancia.
SolicitudRespuesta /Atributos/Estado	CodigoEstadoSecundario	String(16)	No	No	Código de error secundario En el mensaje de SolicitudRespuesta no tiene relevancia.
SolicitudRespuesta /Atributos/Estado	LiteralError	String(255)	No	No	Texto del error En el mensaje de SolicitudRespuesta no tiene relevancia
SolicitudRespuesta /Atributos/Estado	TiempoEstimadoRespuesta	Int	No	No	Tiempo estimado de respuesta En el mensaje de SolicitudRespuesta no tiene relevancia
SolicitudRespuesta /Atributos	CodigoCertificado	String(64)	Si	Si	Código del certificado del servicio que se solicita en la petición. El mismo valor que va en la parte de Datos Genéricos de la solicitud. Lo define cada emisor, y un mismo organismo emisor no puede tener dos iguales. SVDSEPEDEMFECHAWS01

3.3.3.6 Mensaje de Respuesta del Servicio de Consulta de Estar Inscrito como Demandante de Empleo a Fecha Concreto

El mensaje de respuesta seguirá las especificaciones definidas para el servicio creado, 3.3.2.3 Mensaje de Respuesta del Servicio de Consulta de Estar Inscrito como Demandante de Empleo a Fecha Concreta.

3.3.4 SoapFaults

Los mensajes SoapFault devueltos por la Plataforma Autònica de Interoperabilitat siguen el estándar SOAP Fault e irán sin firmar.

Siempre que sea posible, el mensaje de error contendrá en el campo "Detail" del SOAP Fault la estructura "Atributos" definida en el mensaje de respuesta del sistema, de forma que el requirente reciba dicha informaci3n.

En el campo faultcode del mensaje SOAP Fault, se meten los c3digos estándar de SOAP.

En el campo faultstring del mensaje SOAP Fault, se meten los c3digos y mensajes de error definidos en el sistema.

Se crea un c3digo de estado "Error Indefinido", para los casos de error "incontrolados" que no dan oportunidad siquiera a escribir el "detail" (por ejemplo los que genera el servidor Web antes de acceder al motor SOAP, o los errores de http(s)). En estos casos las aplicaciones actualizarán la BD de peticiones con el estado "Error indefinido".

3.3.4.1 Mensaje de SoapFault

A continuaci3n se muestra la estructura que deben mantener los mensajes SOAP Fault.



Figura 11 Mensaje SOAP Fault del Servicio

3.3.4.2 Formato del Mensaje de SoapFault

En la siguiente tabla se resume el tipo de dato y la información que contienen cada uno de los campos del mensaje de SoapFault.

Ubicación	Nombre	Tipo	Etiqueta Obligatoria	Campo Obligatorio	Descripción
Fault/detail	Atributos	BLOQUE	Sí	No procede	Bloque Único Contiene los atributos adicionales del SoapFault
Fault/detail/Atributos	IdPeticion	String(26)	Sí	Sí	Identificador de petición único en el sistema. Corresponde al IdPeticion que ha provocado el SoapFault.
Fault/detail/Atributos	NumElementos	Int	Sí	Sí	Número de elementos de la petición.
Fault/detail/Atributos	TimeStamp	String(29)	Sí	Sí	Fecha y hora del envío del mensaje. Formato: AAAA-MM-DDThh:mm:ss.mmm±hh:mm
Fault/detail/Atributos/	Estado	BLOQUE	No	No procede	Bloque único. Contiene información sobre el estado del SoapFault.
Fault/detail/Atributos/Estado	CodigoEstado	String(4)	No	No	Código identificativos del estado.

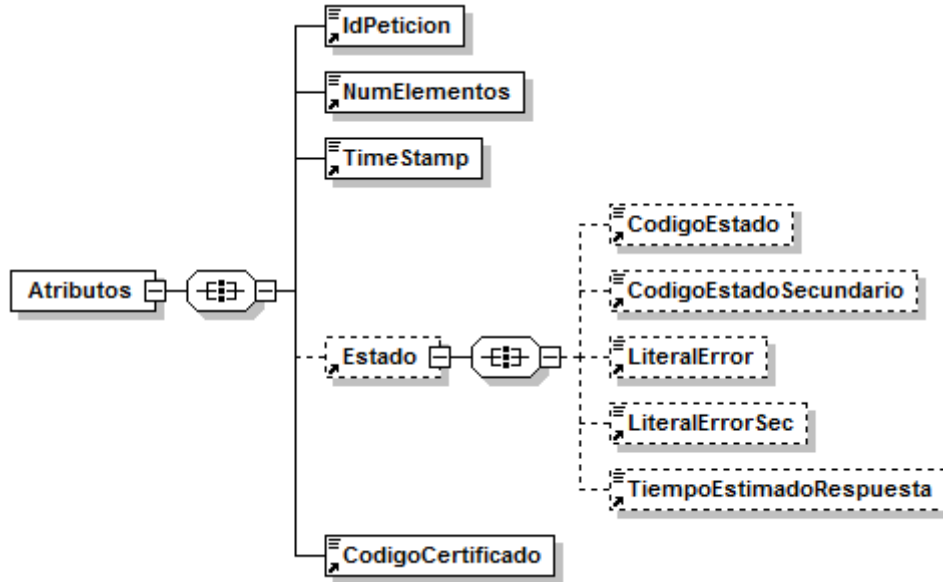
Fault/detail/Atributos/Estado	CodigoEstadoSecundario	String(16)	No	No	Código de error secundario.
Fault/detail/Atributos/Estado	LiteralError	String(255)	No	No	Texto del error producido
Fault/detail/Atributos/Estado	LiteralErrorSec	String(255)	No	No	Texto del error secundario producido
Fault/detail/Atributos/Estado	TiempoEstimadoRespuesta	Int	No	No	Tiempo estimado de respuesta. En el mensaje de SoapFault no tiene relevancia
Fault/detail/Atributos	CodigoCertificado	String(64)	Si	Si	Código del certificado del servicio que se solicita en la petición. El mismo valor que va en la parte de Datos Genéricos de la solicitud. Lo define cada emisor, y un mismo organismo emisor no puede tener dos iguales. SVDRESLEGEXWS01

3.3.5 Esquemas de Validación del servicio.

Los esquemas de validación del servicio web se pueden encontrar en la carpeta adjunta al Documento de Integración, así como en las URLs descritas a continuación.

Esquemas del servicio Demandante Empleo Fecha Concreta (Síncronos)		
	Fichero	URL
Esquema de petición	peticion.xsd	https://verificacion-pre.gva.es/pai_bus_ver/SPEE-INEM/InscritoDemandanteEmpleoFechaConcreta_v3_00?SCHEMA/pai_bus_ver/SPEE-INEM/inscritodemandanteempleofechaconcreta/sincrona/wsdl/peticion
Esquema de Respuesta	respuesta.xsd	https://verificacion-pre.gva.es/pai_bus_ver/SPEE-INEM/InscritoDemandanteEmpleoFechaConcreta_v3_00?SCHEMA/pai_bus_ver/SPEE-INEM/inscritodemandanteempleofechaconcreta/sincrona/wsdl/respuesta
Datos específicos	datos-especificos.xsd	https://verificacion-pre.gva.es/pai_bus_ver/SPEE-INEM/InscritoDemandanteEmpleoFechaConcreta_v3_00?SCHEMA/pai_bus_ver/SPEE-INEM/inscritodemandanteempleofechaconcreta/sincrona/wsdl/datos-especificos
Esquema de SoapFault	soapfaultatributos.xsd	https://verificacion-pre.gva.es/pai_bus_ver/SPEE-INEM/InscritoDemandanteEmpleoFechaConcreta_v3_00?SCHEMA/pai_bus_ver/SPEE-INEM/inscritodemandanteempleofechaconcreta/sincrona/wsdl/soapfaultatributos
WSDL		https://verificacion-pre.gva.es/pai_bus_ver/SPEE-

INEM/InscritoDemandanteEmpleoFechaConcreta_v3_00?wsdl

Tabla 5.- Ubicación esquemas del servicio (Modelo Síncrono)

Esquemas del servicio Demandante Empleo Fecha Concreta (Asíncronos)		
	Fichero	URL
Esquema de petición	peticion.xsd	https://verificacion-pre.gva.es/pai_bus_ver/SPEE-INEM/InscritoDemandanteEmpleoFechaConcretaAsincrona_v3_00?SCHEMA/pai_bus_ver/SPEE-INEM/inscritodemandanteempleofechaconcreta/asincrona/wsdl/peticion
Esquema de Respuesta	respuesta.xsd	https://verificacion-pre.gva.es/pai_bus_ver/SPEE-INEM/InscritoDemandanteEmpleoFechaConcretaAsincrona_v3_00?SCHEMA/pai_bus_ver/SPEE-INEM/inscritodemandanteempleofechaconcreta/asincrona/wsdl/respuesta
Datos específicos	datos-especificos.xsd	https://verificacion-pre.gva.es/pai_bus_ver/SPEE-INEM/InscritoDemandanteEmpleoFechaConcretaAsincrona_v3_00?SCHEMA/pai_bus_ver/SPEE-INEM/inscritodemandanteempleofechaconcreta/asincrona/wsdl/datos-especificos
Esquema de Confirmación de petición	confirmacion-peticion.xsd	https://verificacion-pre.gva.es/pai_bus_ver/SPEE-INEM/InscritoDemandanteEmpleoFechaConcretaAsincrona_v3_00?SCHEMA/pai_bus_ver/SPEE-INEM/inscritodemandanteempleofechaconcreta/asincrona/wsdl/confirmacion-peticion
Esquema de Solicitud de Respuesta	solicitud-respuesta.xsd	https://verificacion-pre.gva.es/pai_bus_ver/SPEE-INEM/InscritoDemandanteEmpleoFechaConcretaAsincrona_v3_00?SCHEMA/pai_bus_ver/SPEE-INEM/inscritodemandanteempleofechaconcreta/asincrona/wsdl/solicitud-respuesta
Esquema de SoapFault	soapfaultatributos.xsd	https://verificacion-pre.gva.es/pai_bus_ver/SPEE-INEM/InscritoDemandanteEmpleoFechaConcretaAsincrona_v3_00?SCHEMA/pai_bus_ver/SPEE-INEM/inscritodemandanteempleofechaconcreta/asincrona/wsdl/soapfaultatributos
WSDL		https://verificacion-pre.gva.es/pai_bus_ver/SPEE-INEM/InscritoDemandanteEmpleoFechaConcretaAsincrona_v3_00?wsdl

Tabla 6.- Ubicación esquemas del servicio (Modelo Asíncrono)

3.3.6 Respuestas devueltas por los servicios

En este apartado se recogen todos los códigos de estado que van a aparecer en las respuestas de negocio del servicio Web cuando las peticiones son tramitadas. Estos códigos de respuesta y sus descripciones correspondientes, se recogen en la *Tabla 7 Códigos de Retorno del servicio de Consulta de Estar Inscrito como Demandante de Empleo a Fecha Actual*

y, se devolverán en el nodo '*DatosEspecificos*' del esquema de respuesta, concretamente en los campos '*CodigoEstado*' y '*LiteralError*', respectivamente.

Código Estado	Literal	Descripción
0003	Tramitada	La Solicitud ha sido procesada con éxito. Los elementos <NombreCompleto>, <Nombre>, <Apellido1> y <Apellido2> correspondientes al elemento <Titular> contendrán los valores devueltos por el SPEE.
0233	Titular no identificado	El identificador no existe en las BB.DD. del SPEE.
0232	Documento con más de un identificador	Hay un problema de duplicidad con el identificador. Se debe pasar por su oficina de empleo.
0238	Información no disponible	Se produce, cuando no hay datos del titular para el periodo indicado.
0226	Parámetros incorrectos	Error en los datos. No se puede tramitar la petición. Se devuelve cuando el SPEE detecta algún error (incongruencia) en algún dato.
0231	El tipo de documento no se corresponde con el formato indicado (DNI/NIE)	Se produce cuando el contenido del campo Documentación no corresponde con el formato que debe tener según el TipoDocumentacion indicado.
07	El ciudadano ha notificado la protección de sus datos	Se produce cuando un ciudadano ha solicitado la protección de sus datos y estos no pueden ser devueltos por el organismo.

Tabla 7 Códigos de Retorno del servicio de Consulta de Estar Inscrito como Demandante de Empleo a FechaActual

Para las peticiones síncronas tramitadas, en el nodo "Estado" del nodo "Atributos" del mensaje de Respuesta se devolverá la información SCSP que indica que la petición se tramitó, es decir, '*codigoEstado*' '0003' y '*LiteralError*' 'TRAMITADA' y, en los datos

específicos de la transmisión será donde se indique el error de negocio que se haya producido, que será uno de los recogidos en la Tabla 7 Códigos de Retorno del servicio de Consulta de Estar Inscrito como Demandante de Empleo a FechaActual

En el caso de las peticiones asíncronas tramitadas, también se devolverá codigoEstado '0003' y LiteralError 'TRAMITADA' en el nodo "Estado" del nodo "Atributos" del mensaje de Respuesta y, en caso de que para alguna de las solicitudes haya habido algún error, en los datos específicos de la transmisión correspondiente se indicará el error que corresponda, que podrá ser uno de la Tabla 7 Códigos de Retorno del servicio de Consulta de Estar Inscrito como Demandante de Empleo a FechaActual

Para las peticiones asíncronas para las que se solicite repuesta y esta aún no esté disponible, se devolverá una respuesta en la que en el nodo "**Estado**" del nodo "**Atributos**" se devolverá la información SCSP que indica que la petición se está procesando, es decir, codigoEstado '0002' y LiteralError '**EN PROCESO**'. Esa respuesta no contendrá transmisiones y en ella se devolverá un nuevo TER (Tiempo Estimado de Respuesta).

3.3.7 Errores devueltos por la plataforma mediante el esquema SOAP Fault

Las peticiones, tanto síncronas como asíncronas, que la Plataforma Autònòmica de Interoperabilitat detecte que son incorrectas o inválidas según el protocolo SCSP, obtendrán siempre como respuesta un mensaje SoapFault. Estas peticiones no llegarán nunca al organismo externo.

En el caso de que todas las transmisiones tengan el mismo código de error y este corresponda a un SoapFault, la plataforma devolverá un SoapFault general para todas las transmisiones, no especificando el error de cada una de ellas.

Mensaje de Error	Código de Error SCSP	Descripción del Error	Solución
Error al contactar con servicio Externo	0101	Este error se produce cuando no es posible contactar con el servicio externo. En el caso de un servicio síncrono se devuelve un SOAPFault, mientras que en el caso de un servicio asíncrono , SOLO se devolverá SOAPFault si TODAS las solicitudes fallaron al contactar con el servicio externo.	Vuelva a intentar la operación pasados unos minutos

Se ha alcanzado el número máximo de respuestas servidas para la petición	0225	Si se ha establecido un número máximo de veces que se va a devolver la respuesta de una petición asíncrona, este error se dará cuando se realice una solicitud de respuesta para una petición asíncrona y, la respuesta ya se haya devuelto el número máximo de veces establecido.	Vuelva a realizar la petición
Error al parsear el XML	0226	Se ha detectado algún error o incongruencia en alguno de los parámetros recibidos en la petición	Revise los valores indicados en los distintos campos de la petición.
La petición ya ha sido tramitada	0229	Se ha recibido una petición con un Identificador de Petición repetido	Asigne a la petición un identificador de petición que no haya utilizado todavía.
El timestamp de la petición debe ser válido y de hoy o de ayer.	0230	Se recibe una petición con un timestamp con formato incorrecto o que no es ni de ayer ni de hoy.	Indique un timestamp correcto y de ayer u hoy.
Documento incorrecto	0231	Se ha recibido una petición en la que la validación del NIFTitular es incorrecta. En este caso se devuelve un SoapFault con este código de error.	Revise que el formato de la documentación del titular es correcto.
Tag NumElementos inválido.	0237	Se recibe una solicitud de respuesta en la que <NumElementos> no es el mismo que se envió en la petición asíncrona.	Indique en la solicitud de respuesta para el nodo <NumElementos> el mismo valor que indico en la petición.
Certificado o Respuesta Caducada	0241	Se recibe una solicitud de respuesta a una petición tras un periodo de tiempo transcurrido el cual se considera que la respuesta ha perdido su validez.	Vuelva a realizar la petición
Error de BackOffice	0242	El servicio devuelve, mediante SoapFault, este error en los siguientes casos: <ul style="list-style-type: none">•El servicio externo proveedor de datos devuelve un mensaje SOAPFault•El servicio externo	Reporte la incidencia.

		<p>proveedor de datos devuelve un mensaje de respuesta y este mensaje no supera las políticas de validación configuradas en la Plataforma de Interoperabilidad.</p> <p>Esto no debería ocurrir en producción.</p>	
<p>No todas las solicitudes solicitan un código de certificado igual al indicado en la petición</p>	0243	<p>Se recibe una petición síncrona en la que el valor de DatosGenericos/Transmision/CodigoCertificado no es igual que el valor de Atributos/CodigoCertificado</p> <p>Se recibe una petición asíncrona en la que el valor de DatosGenericos/Transmision/CodigoCertificado de alguna de las solicitudes no coincide con el valor de Atributos/CodigoCertificado.</p>	<p>Indique el mismo código de certificado en Atributos/CodigoCertificado y en todos los nodos DatosGenericos/Transmision/CodigoCertificado</p>
<p>La petición no existe en el sistema.</p>	0244	<p>Se recibe una solicitud de respuesta para una petición que no existe en el sistema.</p>	
<p>La petición se tramitó en modo Síncrono.</p>	0245	<p>Se recibe una solicitud de respuesta para una petición síncrona.</p>	
<p>Valor incorrecto para campo \$NOMBRE_CAMPO</p>	0252	<p>Para el servicio síncrono se ha recibido una petición en la que el valor indicado para alguno de los campos es incorrecto</p> <p>Para el servicio asíncrono se ha recibido una petición en la que hay un valor incorrecto en un campo para alguno/s de el/los nodo/s <i>SolicitudTransmision</i>. En este caso se devuelve un mensaje de Respuesta y, se informa en los <i>DatosEspecificos</i> de las solicitudes correspondientes este código de</p>	<p>Corrija el valor del campo \$NOMBRE_CAMPO</p>

		error.	
Organismo autorizado no	0301	<p>Para el servicio síncrono se ha recibido una petición de un organismo que no está autorizado para consumir el servicio. En este caso se devuelve un SoapFault con este código de error.</p> <p>Para el servicio asíncrono se ha recibido una petición en la que alguno de los organismos solicitantes presentes en el nodo <i>SolicitudTransmision</i>, no está autorizado para consumir el servicio. En este caso se devuelve un mensaje de Respuesta y, se informa en los <i>DatosEspecificos</i> de las solicitudes correspondientes este código de error.</p>	El organismo no posee autorización para consumir el servicio. Reporte la incidencia.
Certificado caducado	0302	Se ha recibido una petición firmada con un certificado caducado.	Reporte la incidencia y, envíe las peticiones firmadas con un certificado válido.
Certificado revocado	0303	Se ha recibido una petición firmada con un certificado revocado	Reporte la incidencia y, envíe las peticiones firmadas con un certificado válido.
Firma no válida	0305	Se ha recibido una petición en la que la firma no es válida	Reporte la incidencia
No se ha encontrado el nodo firma.	0307	La petición no tiene nodo de firma.	Envíe la petición firmada
Error general al verificar el certificado.	0309	Se produce un error al validar el certificado	Reporte la incidencia
Error general al verificar el certificado	0310	Se ha producido algún error al verificar la Autoridad Certificado del certificado empleado en la firma de la petición recibida	Reporte la incidencia
No se ha encontrado el certificado firmante en el documento XML.	0311	Se ha recibido una petición en la que no aparece el certificado firmante	Reporte la incidencia
La estructura del fichero recibido no corresponde con el esquema	0401	Se ha recibido una petición cuya estructura no se corresponde con el esquema XSD.	Revise el mensaje de petición y asegúrese de que cumple el esquema XSD correspondiente al servicio

El mensaje no es XML valido	0403	El servicio recibio una mensaje con un XML mal formado	
El número de elementos no coincide con el número de solicitudes recibida	0414	Se ha recibido una petición en la que el número de elementos indicado en el campo <NumElementos> no coincide con el número de solicitudes incluidas en la petición (número de nodos < SolicitudTransmision >)	Indique en el campo <NumElementos> el número que coincida con el número de solicitudes que haya incluido en el mensaje de petición.
El número de solicitudes es mayor que uno. Ejecute el servicio en modo asíncrono	0415	El servicio síncrono recibe una petición con más de un nodo <SolicitudTransmision>	Envíe una petición con una única solicitud.
El número de solicitudes de la petición supera el máximo establecido	0416	El servicio asíncrono recibe una petición con más nodos <SolicitudTransmision> de los permitidos por el servicio.	Elimine nodos <SolicitudTransmision> hasta que el número de ellos no supere el máximo establecido.
Existen Identificadores de Solicitud repetido	0419	Se recibe una petición en la que varios nodos <SolicitudTransmision/DatosGenericos/Transmision/IdSolicitud> tienen el mismo valor.	Indique un IdSolicitud diferente para cada nodo <SolicitudTransmision>.
Error de Base de Datos & Desc. Error	0501	Se dará cuando se produzca algún error con la BD al intentar llevar a cabo alguna operación	Reporte la incidencia
Error de sistema & identificación del sistema	0502	Se dará cuando se produzca algún error interno que impida el funcionamiento correcto (error de configuración, inconsistencia de datos, etc.)	Reporte la incidencia
Error de operación solicitada incorrecta	0800	Se dará cuando se invoque un método que no existe en el servicio	Revise que está invocando un método existente en el servicio
Error general indefinido	0904	Se ha producido un error inesperado durante la ejecución del servicio	

Tabla 8 Códigos de error SCSP

Para más información, consulte el documento CODIGOS_ERROR_SOAPFAULT_SCSP.

3.3.8 Estructura de los mensajes firmados

Todos los mensajes intercambiados entre la plataforma y los clientes que realizan peticiones al servicio deberán ir firmados, a excepción de los mensajes de Error devueltos mediante el mecanismo SOAP Fault.

La plataforma de Interoperabilidad se encargará de que el tipo de firma de la respuesta dada al usuario, sea el mismo que el usado por el usuario para firmar la petición, WS-Security

A continuación se muestra la estructura que deben mantener los mensajes, firmados digitalmente.

```

<soapenv:Envelope xmlns:soapenv="http://schemas.xmlsoap.org/soap/envelope/"
  xmlns:xsd="http://www.w3.org/2001/XMLSchema" xmlns:xsi="http://www.w3.org/2001/XMLSchema-instance">
  <soapenv:Header>
    <ds:Signature>
      <ds:SignedInfo>
        <ds:CanonicalizationMethod Algorithm="http://www.w3.org/2001/10/xml-exc-c14n#" />
        <ds:SignatureMethod Algorithm="http://www.w3.org/2000/09/xmldsig#rsa-sha1" />
        <ds:Reference URI="#MsgBody">
          <ds:Transforms>
            <ds:Transform Algorithm="http://www.w3.org/2001/10/xml-exc-c14n#" />
          </ds:Transforms>
          <ds:DigestMethod Algorithm="http://www.w3.org/2000/09/xmldsig#sha1" />
          <ds:DigestValue>[Resumen del contenido de la a etiqueta
Reference]</ds:DigestValue>
        </ds:Reference>
      </ds:SignedInfo>
      <ds:SignatureValue>
        [Firma digital del mensaje SOAP]
      </ds:SignatureValue>
      <ds:KeyInfo>
        <ds:X509Data>
          <ds:X509Certificate>*certificado* </ds:X509Certificate>
        </ds:X509Data>
        <ds:KeyValue>
  
```

```
<ds:RSAKeyValue>
  <ds:Modulus>
    [Módulo de la clave RSA]
  </ds:Modulus>
  <ds:Exponent> [Exponente de la clave RSA]</ds:Exponent>
</ds:RSAKeyValue>
</ds:KeyValue>
</ds:KeyInfo>
</ds:Signature>
</soapenv:Header>
<soapenv:Body Id="MsgBody">
  [Mensaje de petición que se quiere realizar al Ministerio de Hacienda y Administración Publica]
</soapenv:Body>
</soapenv:Envelope>
```

4 ANEXO I. Ejemplos

Anexo a este documento se incluye un ejemplo de petici3n y otro de respuesta para este servicio Web.

Se ha incluido un ejemplo firmado con WS-Security, as3 como un ejemplo de petici3n s3ncrona y as3ncrona con todos sus elementos.